نگاه

احمد کاظم‌زاده

حمله به یرموک روی موج «توفان نوح»

بامداد چهارشنبه سوم آبان ماه کارخانه تولید تسلیحات متعارف از قبیل گلوله‌های آرپی‌جی و کلاشینکوف در نزدیکی خارطوم پایتخت سودان منفجر شد و شدت انفجار به حدی بود که ۸۰ درصد کارخانه را کاملاً نابود کرد. بلافاصله بعد از این انفجار دولت سودان انگشت اتهام را به سمت رژیم صهیونیستی نشانه گرفت و با ارائه مستندات موجود، این رژیم را عامل حمله به این کارخانه اعلام کرد و حتی برخی از مسئولان سودان رژیم صهیونیستی را به تلافی این حمله تهدید کردند. بعد از این حادثه، دو مرتبه دیگر نیز خبر خرابکاری در این کارخانه روی تلکس خبرگزاری‌ها قرار گرفت. سودان از سال ۱۹۹۶ به راه‌اندازی کارخانه تسلیحاتی یرموک افتخار می‌کرد زیرا راه‌اندازی آن را با وجود تحریم‌های بین‌المللی، نشانه موفقیت داخلی می‌دانست.

در مقابل هرچند رژیم صهیونیستی به صراحت از پذیرش مسئولیت حمله به کارخانه تولید تسلیحات یرموک خودداری کرده است اما در عین حال امکان دست داشتن خود در این حمله را نیز رد نکرده و به نوعی سیاست «نه» تأیید و «نه» تکذیب را در این زمینه اتخاذ کرده است که البته در برخی موارد این رویکرد به حمایت ضمنی از حمله تغییر یافته است.

■ جزئیات حمله از زبان سودانی‌ها

به گفته احمد بلال عثمان وزیر اطلاعات سودان، قبل از طلوع آفتاب روز چهارشنبه بمب‌های رها شده از چهار هواپیما به یک مجتمع ساخت تسلیحات اصابت کرد و سبب وقوع انفجار شد که خارطوم، پایتخت این کشور را لرزاند. وی در کنفرانسی مطبوعاتی گفت این چهار هواپیما از شرق سودان وارد شده و از فناوری پیچیده برخوردار بودند چراکه سیستم راداری مستقر در اطراف کارخانه یرموک را از کار انداخته بودند. همچنین در این کنفرانس خبری، فیلم ویدئویی نشان داده شدکه در آن گودالی بزرگ در کنار دو ساختمان ویران شده و در کنار آن تصویری از یک موشک دیده می‌شود. به گفته وزیر اطلاعات سودان، بررسی آثار باقیمانده این موشک و مواد دیگر روی زمین نشان می‌دهد اسرائیل عامل این حمله بوده است. در همین رابطه روزنامه الانتباهه سودان نیز در صفحه نخست خود عکس‌هایی منتشر کرد که بخش‌های جدا شده از جنگنده‌های مهاجم شامل قطعات فاصله‌سنجی، پرتاب بمب و سرعت سنج را نشان می‌دهد و با این اسناد و شواهد تردیدی باقی نمی‌ماند که رژیم‌صهیونیستی مسئول این حمله بوده است.

یکی از دلایلی که موجب شد مقامات سودانی از همان ابتدا رژیم صهیونیستی را مسئول حمله به کارخانه تولید اسلحه یرموک واقع در حوالی خارطوم بدانند این است که این نوع حملات به خصوص با توجیهاتی که پشت سر آن مطرح و ادعا می‌شود مسبوق به سابقه بوده است. چنانکه در ژانویه سال ۲۰۱۰ بنا به نوشته نشریه امریکایی کریستین‌ساینس مانیتور، نیروهای اسرائیلی با استفاده از هواپیمای بدون سرنشین سه بار کاروان‌های حامل اسلحه برای حماس را در نزدیکی نوار غزه مورد حمله قرار دادند. پیش از این در سال ۲۰۰۹ نیز گزارش‌هایی درباره حمله هواپیماهای بدون سرنشین (اسرائیلی) در صحرای سینا و نزدیک نوار غزه منتشر شده بود. پیش‌تر از اینها نیز در سال ۲۰۰۲ نیروی دریایی این رژیم طی عملیاتی به نام «کشتی نوح»، کشتی موسوم به کارینا- آ را در آب‌های دریای سرخ متوقف و مدعی کشف و ضبط ۵۰ تن محموله نظامی بارگیری شده از سوی ایران به مقصد غزه شد.

اما نکته‌ای که وجود دارد این است که اگر این حملات در گذشته از طریق هواپیماهای بدون سرنشین صورت می‌گرفت اما همچنانکه در مورد حمله اخیر مشاهده شد به استفاده از هواپیماهای رادارگریز گسترش یافته است. با این حال توجیهاتی که برای این حملات آورده می‌شود کماکان ثابت مانده و تغییر نیافته است. از جمله این توجیهات مقابله با قاچاق سلاح از سودان به مقصد غزه از طریق صحرای سیناست.

البته اینکه چرا پای غزه و ایران را توامان به میان می‌آید به ضرباتی برمی‌گردد که رژیم صهیونیستی در سال‌های اخیر از ناحیه گروه‌های مقاومت خورده و این ضربات به قدری سنگین و کاری بوده است که این رژیم را وا می‌دارد به هر طریق ممکن به توجیه آن بپردازد.

مسئولان رژیم صهیونیستی بعد از آنکه با شکست سنگینی در برابر حماس در جنگ ۲۰۰۸ مواجه شدند درصدد بررسی راه‌های تقویت نیروی دفاعی حماس بر آمده و در نهایت به این نتیجه رسیدند که سودان از کشورهایی است که می‌تواند به کانونی برای تهیه سلاح و مهمات مورد نظر جنبش‌های مقاومت تبدیل شود.

باوجوداینکه رژیم صهیونیستی برای جلوگیری از تحریک جهان اسلام و جهان عرب علیه خود از پذیرش صریح مسئولیت حمله به کارخانه تولید سلاح‌های متعارف در سودان طفره رفت اما در تبلیغاتی که هم در رسانه‌های صهیونیستی و هم در رسانه‌های غربی به راه افتاد به طور ضمنی به نقش این رژیم اذعان و در عین حال کوشش شد از این حمله برای جدی جلوه دادن تصمیم این رژیم برای حمله به ایران استفاده کنند. در این راستا خبرگزاری رویترز نوشت «برخی مفسران اسرائیلی این حمله را هشداری به ایران توصیف کرده‌اند که بنیامین نتانیاهو نخست وزیر اسرائیل گفته تاسیسات هسته‌ای پراکنده این کشور ممکن است در صورت ناکام ماندن تلاش‌های دیپلماتیک برای توقف فعالیت‌های هسته‌ای تهران، هدف حمله قرار گیرد.»

هرچند تجربه نشان داده است که این گونه فضاسازی‌ها به سرعت رنگ می‌بازد اما آنچه در این میان مسلم است این است که محافل صهیونیستی با این تبلیغات به نقش خود در حمله به سودان اذعان و اعتراف دارند و به نوعی دم خروس را نشان می‌دهند.

چه کسی به جمهوریخواهان رأی می‌دهد و چه کسی به دموکرات‌ها؟

دوستان و دشمنان اوباما و رامنی از اروپا تا خاورمیانه و شرق دور

رویکرد
سجاد سلامت

فضای انتخاباتی در امریکا به روزهای اوج خود نزدیک می‌شود. انتخاباتی که با رقابت سخت اوباما و میت رامنی دنبال شد و انتظار می‌رود به زودی زنگ پایان آن به صدا در آید، فارغ از اهمیت مباحث بین‌المللی مطروحه در رقابت‌های انتخاباتی دو نامزد جمهوریخواهان و دموکرات‌ها، نظیر موضوع پرونده هسته‌ای ایران یا روند صلح در خاورمیانه، به نظر می‌رسد کشورهای مختلف هم نسبت به پیگیری سیاست‌های خارجی خود در قبال دولت آتی امریکا ملاحظاتی دارند. به طوری که برخی کشورها تمایل به نامزد دموکرات‌ها و برخی دیگر به سمت جمهوریخواهان دارند.

■ واکنش‌های جهانی به انتخاب اوباما در سال ۲۰۰۸

بعد از اعلام نتیجه انتخابات امریکا در سال نوامبر ۲۰۰۸، بررسی واکنش آن موقع جامعه جهانی در قبال پیروزی نامزد دموکرات‌ها، امروز هم می‌تواند بخش مهمی از حامیان و منتقدان دولت اوباما در عرصه بین‌المللی را مشخص کند. اتحادیه اروپا که بلافاصله پس از پیروزی اوباما، با انتشار بیانیه‌ای به استقبال از این رخداد سیاسی در نزدیک‌ترین متحد جهانی خود رفت، خواستار سیاست‌های جدیدی از سوی دولت بعدی امریکا در روابط بین دو قاره اروپا و امریکا شد.

«خوزه مانوئل باروسو» رئیس کمیسیون اتحادیه اروپا با ابراز خوشحالی از پیروزی اوباما گفت: «انتظار داریم دولت اوباما سیاست جدیدی برای از بین بردن بحران کنونی اقتصادی به کار ببندد. ما باید از تغییرات برای رهایی از بحران اقتصادی جاری استفاده کنیم و فرصت‌های جدیدی به وجود آوریم. ما به سیاست جدیدی برای جهان جدید نیازمندیم.»

محمود عباس، رئیس تشکیلات خودگردان فلسطین نیز در نخستین اظهارنظر پس از انتخاب «باراک اوباما» به عنوان رئیس‌جمهور جدید امریکا از وی خواست که به روند صلح خاورمیانه سرعت ببخشد. اما حماس از اوباما خواست «اشتباهات بوش» را مرتکب نشود.

فوزی برهوم سخنگوی جنبش حماس در گفت‌وگو با خبرگزاری فرانسه گفت: اوباما باید از اشتباهات گذشته دولت بوش که افغانستان، لبنان و عراق را نابوده کرده است، درس عبرت بگیرد.

هوشیار زیباری، وزیر امور خارجه عراق در اولین واکنش به پیروزی باراک اوباما نامزد دموکرات‌ها در انتخابات ریاست جمهوری امریکا اعلام کرد که امریکا به سرعت از زیر بار تعهدات خود در قبال عراق شانه خالی نخواهد کرد. تعهدی که با تخلیه و واگذاری امور امنیتی عراق به دولت این کشور در سال‌های بعد جامه عمل به تن کرد.

در این بین منوچهر متکی، وزیر امور خارجه وقت ایران در واکنش به انتخاب اوباما در انتخابات ریاست جمهوری امریکا گفت: «انتخاب باراک اوباما به ریاست جمهوری امریکا نشانه بارز خواست و تمایل مردم آن کشور به تغییرات اساسی در سیاست داخلی و خارجی امریکا است. ما امیدواریم دولت جدید امریکا درعمل بتواند خواست مردم آن کشور را که فاصله گرفتن از رویکردهای غلط دولتمردان فعلی است، برآورده کند.»

لذا در یک نگاه کلی از مجموع این واکنش‌ها می‌توان استنباط کرد؛ جامعه جهانی بیمناک از مشکلاتی که گریبانگیر آن شده به استقبال نتیجه انتخابات ریاست‌جمهوری امریکا رفت به طوری که امروز نیز همین مشکلات، واکنش کشورها به پیروزی احتمالی یکی از دو نامزد انتخابات امریکا را رقم خواهد زد.

■ دولت اوباما؛ در ترازوی ساکنان قاره سبز

رفتار جورج بوش در دوران هشت ساله زمامداری خود در کاخ سفید و القای جو امنیتی و نظامی در عرصه روابط بین‌الملل با تکیه بر دکترین «هر که با ما نیست علیه ماست» باعث شد تا انتظار جامعه جهانی از رئیس‌جمهور جدید امریکا کاهش سطح اقدامات نظامی‌گری در عرصه بین‌المللی باشد.

این کاهش سطح نظامی‌گری می‌توانست فرصت مناسبی برای چاره‌اندیشی درخصوص راهکارهای خروج از بحران اقتصادی را فراهم بیاورد. موضوعی که از قضا، مورد انتظار مقامات اروپایی بود و اوباما کوشید تا در آستانه دور دوم انتخابات ریاست‌جمهوری این کشور آن را مجدداً مطرح کند. به طوری که وی در همایش انتخاباتی حزب دموکرات گفت: من به همراه تیموتی گایتنر، وزیر خزانه‌داری، تمام تلاشمان را برای کمک به حفظ حوزه یورو خواهیم کرد.

> میزان اختلاف نظر چین و امریکا در برخورد با موضوعات مختلف اقتصادی، تحولات سوریه و ایران، موضوع بحران اخیر در روابط چین و ژاپن باعث شده تا چشم انداز تحولی عمیق در روابط دو کشور دور از انتظار باشد اما همانگونه که «هنری کیسینجر» مدعی شده روابط واشنگتن- پکن در دوران اوباما به مثابه «همزیستی سازنده» بوده و این به مراتب بهتر از سیاست «رقابت استراتژیک» به جای «شراکت استراتژیک» در دوران زمامداری جرج بوش است. لذا به نظر می‌رسد رهبران چین مذاکره با اوباما و تمایل برای حل مشکلات از طریق گفت‌وگو با حزب دموکرات را به مذاکره با رامنی و تفکرات جنگ‌محور حزب جمهوری‌خواه ترجیح دهند

اوباما پیشتر نیز در این دیدار هیرمان وان رومپی، رئیس شورای اروپا و خوزه مینیول براسو، رئیس کمیسیون اروپا تعهد کرده بود که برای حل این مشکل، به اندازه توانمندی امریکا تلاش کند (رویترز- ۱۳۹۰)

اما این تلاش‌ها، به زعم روزنامه زود دویچه سایتونگ آلمان، باعث می‌شد تا تنها چتر نجات یورو به نحوی تغییر کند که امکان برداشت نامحدود وام و اعتبار از بانک مرکزی اروپا برای کشورهای بحران زده فراهم شود.

ایده‌ای که فرانسه و ایتالیا از حامیان اصلی آن و دولت آلمان و بانک مرکزی فدرال این کشور از مخالفان جدی آن محسوب می‌شدند. چراکه به زعم آنان اجرای این تصمیم، تورم در اروپا را تشدید خواهد کرد و استقلال بانک مرکزی اروپا را به مخاطره می‌اندازد ضمن اینکه قراردادهای مالی اتحادیه اروپا را نقض می‌کند. از این‌رو به زعم مخالفان طرح امریکا برای مهار بحران اقتصادی در اروپا، طرحی برای گسترش بحران و تهدید حوزه مالی یورو بود. لذا دولت اوباما حامیان یکدستی در اتحادیه اروپا ندارد هرچند منتقدان بزرگی همچون فرانسه و اسپانیا امروز در کنار ایتالیا و انگلیس از نزدیکی اروپا به امریکا حمایت می‌کنند.

■ دولت اوباما و انتظارات جهان اسلام

در حوزه جهان اسلام سه رخداد، واکنش دولت‌های اسلامی به نتیجه انتخابات پیش روی امریکا را از خود متأثر کرده است. این وقایع عبارتند از:

- پرونده هسته‌ای ایران
- روند صلح خاورمیانه
- موج بیداری اسلامی

دولت اوباما از آنجا که به استقبال گزینه‌های نظامی در قبال پرونده هسته‌ای ایران نرفته می‌تواند گزینه مطلوبی برای کشورهای خاورمیانه محسوب شود. چراکه به زعم آنان درگیری نظامی با ایران، پاشنه آشیل منطقه خواهد بود(مصاحبه اردوغان با رویترز).

در موضوع روند صلح خاورمیانه نیز عملکرد اوباما در سال‌های اخیر عمدتاً در جهت تلاش برای اقناع اسرائیل به توقف شهرک‌سازی و طفره رفتن اوباما از به رسمیت شناختن بیت‌المقدس بوده است. موضوعی که به‌رغم انتقادات تند دولت نتانیاهو و فشارهای داخلی جمهوریخواهان، باعث شده تا دولت وی از منظر طیف‌های حامی روند سازش در منطقه مورد قبول واقع شود.

در جریان بیداری اسلامی نیز به نظر می‌رسد به رغم واکنش‌های ناکافی و دیرهنگام دولت امریکا به اعتراضات مردمی، روند ارتباط‌گیری دولت اوباما با دولت‌های جدید در تونس، لیبی، مصر و همچنین نقش‌آفرینی سیاسی در ترغیب علی عبدالله صالح به کناره‌گیری از قدرت و حمایت از معارضان سوری باعث شده تا پایگاه بین‌المللی امریکا در میان کشورهای عربی- اسلامی وضع مطلوب‌تری نسبت به جمهوریخواهان داشته باشد.

به عنوان مثال واکنش امریکا در قبال حمله به سفارت این کشور در مصر و لیبی و موضع وزیر خارجه امریکا در قبال به رسمیت شناختن دولت‌های مردمی در کشورهای انقلابی منطقه و نیز تأکید بر بی‌تأثیر بودن گرایشات دینی دولت‌های جدید در رویکرد امریکا باعث شده تا مدیریت انقلاب‌های مردمی در جهان اسلام گرایش‌هایی به سمت امریکا داشته باشد. این در حالی است که میت رامنی، رقیب انتخاباتی اوباما در واکنش به حملات مسلمانان به سفارتخانه‌های این کشور در مصر و لیبی اعلام کرده بود «من از حملات خشونت‌بار علیه اماکن دیپلماتیک امریکا در مصر و لیبی و کشته شدن یک امریکایی در لیبی خشمگین هستم. این شرم‌آور است که اولین موضع دولت اوباما محکوم کردن این حملات نبوده و همدردی با کسانی بوده که این حملات را انجام داده‌اند» (منبع رویترز ۹۱/۶/۲۲)

لذا در یک نگاه کلی می‌توان گفت امریکا با تقاطع‌گیری منافع خود با کشورهای اسلامی- عربی به دنبال کاهش سطح تنش در قبال تحولات منطقه بوده است. موضوعی که به صورت مطلوبی با سیاست خارجی کشورهای عربی در تقسیم منافع نزدیکی دارد. هرچند که این رفتار دلخوری‌هایی را نیز در نزد برخی دوستان سنتی امریکا در منطقه، نظیر عربستان به دنبال داشته است.

البته این تحلیل تنها محدود به واکنش دولت‌های اسلامی- عربی بوده و باید گفت روند فزاینده توهین به مقدسات اسلامی نظیر به آتش کشیدن قرآن کریم و نیز ساخت فیلم موهن در رابطه با پیامبر اسلام(ص) در دوران زمامداری اوباما و واکنش ناکافی وی در قبال این حرمت‌شکنی‌ها باعث شده تا جایگاه این کشور در میان مسلمانان متزلزل‌تر از گذشته شود.

■ رقبای دیروز و دوستان امروز

میزان اختلاف نظر چین و امریکا در برخورد با موضوعات مختلف اقتصادی، تحولات سوریه و ایران، موضوع بحران اخیر در روابط چین و ژاپن باعث شده تا چشم‌انداز تحولی عمیق در روابط دو کشور دور از انتظار باشد اما همانگونه که «هنری کیسینجر» مدعی شده روابط واشنگتن- پکن در دوران اوباما به مثابه «همزیستی سازنده» بوده و این به مراتب بهتر از سیاست «رقابت استراتژیک» به جای «شراکت استراتژیک» در دوران زمامداری جرج بوش است. لذا به نظر می‌رسد رهبران چین مذاکره با اوباما و تمایل برای حل مشکلات از طریق گفت‌وگو با حزب دموکرات را به مذاکره با رامنی و تفکرات جنگ‌محور حزب جمهوری‌خواه ترجیح دهند. رامنی که هنوز بر سر قدرت نرسیده خط و نشان برای چین کشیده و معاون وی در مناظره با معاون اوباما چین را به دستکاری عمدی در ارزش یوآن برای اعمال فشار اقتصادی بر امریکا متهم کرده است.

روسیه نیز شرایط مشابهی دارد. هرچند مشکلات سیاسی دو کشور در زمینه حقوق بشر، دموکراسی و نیز بروز تنش‌های جدید بر سر مسئله سوریه همچنان پابرجاست و طرح کلید «ریست» اوباما برای بازسازی روابط دو کشور نیز ناکام مانده اما روس‌ها اوباما را بر رقیب جمهوریخواه وی ترجیح می‌دهند. چراکه رامنی برخلاف اوباما در اظهارنظری بی‌سابقه در ماه مارس، روسیه را «دشمن شماره یک ژئوپلتیکی» امریکا نامید؛ اظهارنظری که واکنش‌های تندی از سوی رهبران کرملین به همراه داشت. رامنی با انتقاد جدی از سیاست‌های اوباما در قبال روسیه، آنها را شکست‌خورده می‌داند و در تازه‌ترین اسنادی که کمپین انتخاباتی او تهیه شده، اولویت‌های آتی خود در رابطه با روسیه را به شرح زیر توضیح داده است:

- ■ تجدیدنظر در پیمان «استارت» که در دوره اوباما با روسیه منعقد شد
- ■ مقابله با سیاست تهاجمی دولت روسیه در عرصه بین‌المللی
- ■ ارتقای نقش امریکا در آسیای میانه با اجرای طرح ناباکو برای رساندن انرژی ارزان‌تر به اروپا
- ■ حمایت از اپوزیسیون روسیه برای مبارزه در راه آزادی بیان، برگزاری انتخابات سالم و تقویت جنبش‌های دموکراتیک

این رویکرد نگرانی مقامات کرملین را تشدید کرده و باعث شده آنها دولت اوباما را بر انتخاب گزینه‌ای همچون رامنی ترجیح دهند.

■ جمع‌بندی:

در یک جمع‌بندی کلی می‌توان متحدان و حامیان خارجی اوباما در انتخابات آینده ریاست جمهوری را چنین دسته‌بندی کرد:

- ■ متحدان سنتی امریکا که به دلیل تشریک منافع با این کشور همراه هستند نظیر انگلیس، ایتالیا، عربستان، ترکیه
- ■ منتفعان از سیاست‌های حزب دموکرات در حوزه‌های حقوق بشر و دموکراسی نظیر دولت‌های جدید لیبی، تونس و مصر
- ■ رقبایی که دوستان جدید امریکا شده‌اند: چین، روسیه و هند

بر این اساس می‌توان گفت دولت آینده اوباما به لحاظ اقبال جامعه جهانی از شرایط بهتری نسبت به رقیب جمهوریخواه خود بهره‌مند است و این موضوع می‌تواند در پیشبرد اهداف و برنامه‌های اوباما در عرصه جهانی مؤلفه‌ای مؤثر و مهم تلقی شود.

جدول

طراح: علیرضا سجادی فر ■ شماره ۳۸۲۴

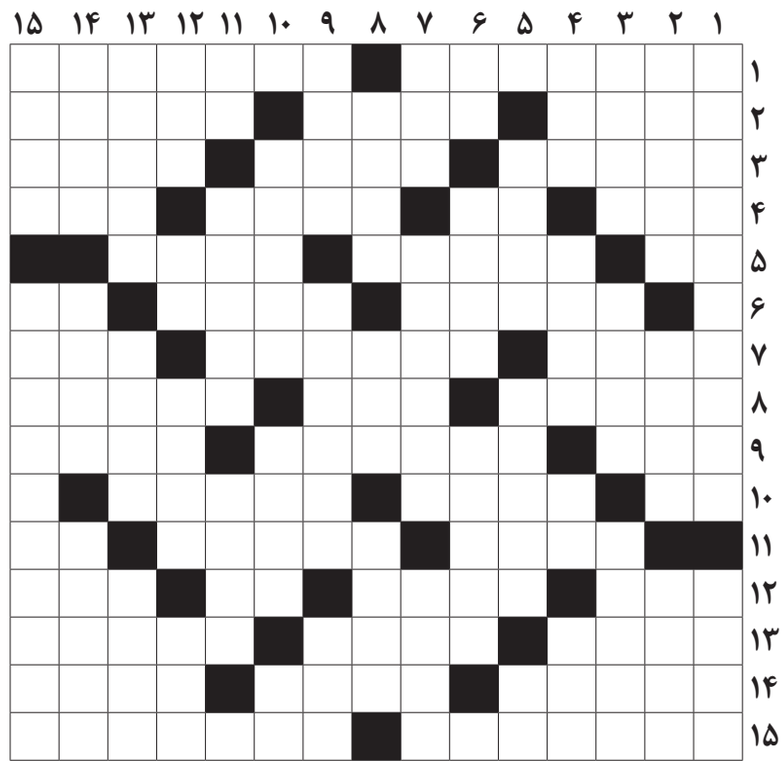

از راست به چپ

■ ۱- به شهرهای بزرگ و پرجمعیت گفته می‌شود- جانور بومی استرالیا ■ ۲- درخت- کرگدن- از اقلیت‌های مذهبی در کشور ■ ۳- صداق و مهر زن- جوش روی صورت- شیوه و روش ■ ۴- امر به جستن می‌کند- پایه و بنیاد- گل باغچه‌ای دارای گل‌های درشت و پربرگ- رودی در روسیه ■ ۵- اسب تبریزی- واحد تولید صدا- خبرگزاری نفتی ■ ۶- از ابزار دست درویشان- خرمای زودرس- به سیگار می‌زنند ■ ۷- دارای عزم و اراده- پیراهن بافتنی جلوبسته- جزم‌اندیش ■ ۸- صدای برهم‌خوردن سکه- دندان نیش- جمع فرد ■ ۹- مایه فساد و تباهی- کشوری در همسایگی دریای احمر- تاکسی ایرانی ■ ۱۰- عدد منفی- جانشینان- بی نام و نشان ■ ۱۱- نهاد و سرشت- ملاقات- تکرار الفبای خوراکی ■ ۱۲- در اصطلاح ریاضی عددی است که کمتر از واحد صحیح باشد- رود مرزی چین و کره شمالی- اراده- حشره خون‌آشام ■ ۱۳- عدد و حساب- تا در آب است امید ثمری هست- شهری در سرزمین اشغالی ■ ۱۴- از القاب اشرافی در اروپا- باشد که- ضمیر اشاره به نزدیک ■ ۱۵- هنرپیشه درگذشته فیلم هامون- شرمساری و سرافکندگی

از بالا به پایین

■ ۱- نوعی خوراک ایرانی- انگور خشک‌شده ■ ۲- فرزند خودخواهی- سود و فایده- ماهی‌فروش ■ ۳- گلابی- متضاد کیفیت- متواری و پنهان‌شده ■ ۴- مانع‌شدن- خصم- مسیر ارتباطی برای تلفن- رودست خوردن ■ ۵- پرهیزگار- جای نمایش آثار هنری- حرف گزینش ■ ۶- آقای آلمانی- عارضه نزدیک‌بینی- طرز حرکت و عمل ■ ۷- شک و شبهه- از تیم‌های سری A ایتالیا- کشوری در شمال آفریقا ■ ۸- مانند و شبیه- بت جاهلیت- جودو چینی ■ ۹- آهنگر شاهنامه- بینوایی- سارق اطلاعات کامپیوتر ■ ۱۰- از ماهی‌های جنوب- سوره‌ای که در آن از افراد عیبجو و مسخره‌کننده به شدت انتقاد شده است- خدای درویش ■ ۱۱- منقار کوتاه- جوجه تیغی- پدر شعر نو ■ ۱۲- دروازه‌بان- یکی از دو جنس- رودی در عراق- از شعرای معاصر ■ ۱۳- سازی در ارکسترهای مجلسی- نمایشنامه و داستان غم‌انگیز- چهره تلویزیونی ■ ۱۴- داستان ادبی- صبح خیلی زود- بخش معینی از سرزمین یا کشور ■ ۱۵- خانه ساحلی- رمانی از انوره دو بالزاک، نویسنده مشهور فرانسوی

جدول سودوکو

ارقام ۱ تا ۹ را طوری قرار دهید که در هر ردیف، ستون و مربع‌های کوچک سه در سه فقط یک بار به کار روند.

۳			۵		۶	۹		۲
	۵		۱	۹		۸		
۴				۸			۶	۷
	۷		۴		۳			
			۷	۵				۸
۹				۲	۱	۶		۵
						۳		
	۶	۱						۴

جدول کلمات متقاطع
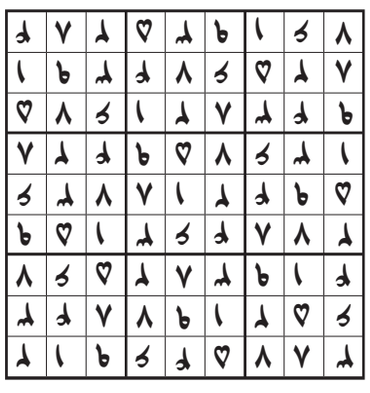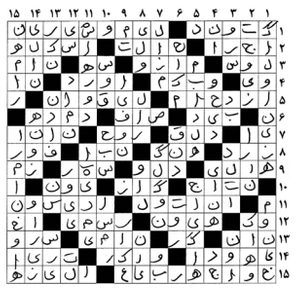
پاسخ جدول شماره ۳۸۲۳