شهادت آتش‌نشان مشهدی در عملیات امداد

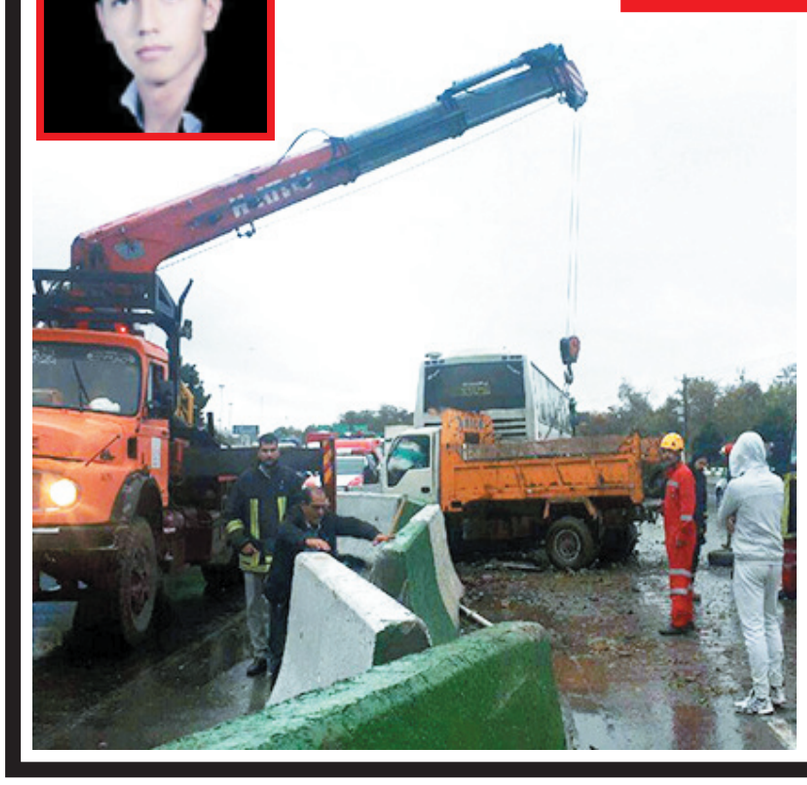

آتش‌نشانان ایستگاه ۹ آتش‌نشانی مشهد که صبح دیروز راهی عملیات امداد شده بودند، حمید نوروزی ابدال‌آبادی، یکی از همکاران خود را از دست دادند.

به گزارش خبرنگار ما، صبح دیروز زنگ ایستگاه آتش‌نشانی ۹ به صدا درآمد و آتش‌نشانان سوار بر خودروهای امداد راهی محل حادثه شدند. لحظاتی قبل از آن به آتش‌نشانان خبر رسیده بود که در بزرگراه شهید کلانتری مقابل بوستان غدیر حادثه رانندگی رقم خورده و مسیر خودروهای عبوری هم مسدود شده است. وقتی آتش‌نشانان در محل حاضر شدند، مشخص شد که یک دستگاه اتوبوس مسافربری به علت نامشخصی از مسیر خود منحرف شده و بعد از برخورد با جدول میانی بزرگراه و شکستن بخشی از آن متوقف شده است. آتش‌نشانان خیلی زود مشغول ایمن‌سازی محل شدند و در اولین بررسی‌ها مشخص شد، پنج نفر از مسافران اتوبوس دچار مصدومیت شده‌اند که آتش‌نشانان آنها را به محلی امن منتقل کردند و در اختیار امدادگران اورژانس گذاشتند. از سوی دیگر گازوئیل اتوبوس به کف خیابان نشت پیدا کرده بود و هر لحظه امکان بروز حادثه‌ای آتشین وجود داشت؛ بنابراین آتش‌نشانان مشغول انجام اقدام‌های لازم برای پیشگیری از وقوع حادثه احتمالی شدند. حمید نوروزی ابدال‌آبادی یکی از آتش‌نشانان هم کنار یک خودروی ایسوز پارک شده مشغول امدادرسانی بود که ناگهان یک دستگاه کامیون در حال عبور از مسیر مقابل بود که از مسیر خود منحرف شد و با این آتش‌نشان برخورد کرد. آتش‌نشانان که مشغول عملیات امداد صحنه اول بودند، ناگهان خود را به همکارشان که بین کامیون و ایسوز گرفتار شده بود رساندند، اما این آتش‌نشان ۳۱ساله به علت شدت جراحت به شهادت رسیده بود. حسن جعفری مدیرعامل آتش‌نشانی مشهد گفت: علت وقوع دو حادثه از سوی پلیس در حال بررسی است.

سارق مسلح بانک‌های تهران اعدام می‌شود

سارق مسلح که متهم است به چند بانک در تهران دستبرد زده، با رأی قاضی دادگاه انقلاب تهران به مرگ محکوم شد.

۱۸ اسفندماه سال گذشته به مأموران پلیس تهران خبر رسید سارقی مسلح به یکی از بانک‌های خیابان شریعتی دستبرد زده است. خیلی زود تیمی از مأموران پلیس در محل حاضر شدند و متهم را هنگام فرار بازداشت کردند. یکی از شاهدان گفت: داخل بانک منتظر نوبت بودم که ناگهان پیرمردی اسلحه کشید و گفت کسی حرکت نکند. متوجه شدیم که او خودش را گریم کرده و به شکل مردان سالخورده درآورده است. این سارق بعد از سرقت از محل گریخت، اما خیلی زود به دام پلیس افتاد.

از آنجا که چند روز قبل از حادثه چند بانک دیگر نیز در تهران هدف سرقت مسلحانه قرار گرفته بودند، دزد تکرو مورد بازجویی قرار گرفت و به دستبرد از بانک‌های تجارت، ملی، اقتصادنوین و ایران‌زمین اعتراف کرد. بازپرس بعد از کامل شدن تحقیقات، سارق مسلح را محارب شناخت و پرونده برای رسیدگی به شعبه ۱۵ دادگاه انقلاب تهران ارجاع شد که متهم بعد از رسیدگی به پرونده به مرگ محکوم شد. با اعتراض سارق مسلح به رأی دادگاه، پرونده در دیوان عالی کشور بررسی شد و قضات رسیدگی‌کننده با چند ایراد قضایی رأی دادگاه را نقض کردند و پرونده را به دادگاه ارجاع دادند. بعد از آن بود که نواقص موجود در پرونده برطرف شد و جلسه رسیدگی بار دیگر تشکیل و متهم این‌بار هم به اعدام محکوم شد.

همدست باند علی افغانی گرفتار شد

سارقی که با همدستی چهار نفر از دوستانش اقدام به سرقت کابل‌های برق در غرب تهران می‌کرد در میدان صادقیه بازداشت شد.

به گزارش خبرنگار ما، شامگاه شنبه پنجم آبان‌ماه مأموران کلانتری ۱۱۸ستارخان هنگام گشت‌زنی در محدوده میدان صادقیه به یک خودروی پژوپارس مشکی‌رنگ با پنج سرنشین مظنون شدند و خودرو را تحت‌نظر گرفتند. در حالی که راننده پشت فرمان نشسته بود، چهار سرنشین خودرو با قیچی‌های بزرگ آهن‌بری که به دست داشتند از خودرو پیاده شدند و به سمت چراغ‌های برق رفتند تا اقدام به سرقت کابل کنند. در همین حال، سارقان که از حضور خودروی پلیس باخبر شده بودند، پای پیاده پا به فرار گذاشتند و همدست آنها هم که پشت فرمان خودروی پژوپارس نشسته بود، پایش را روی پدال گاز گذاشت و از محل دور شد. مأموران گشت هم با تعقیب خودرو موفق شدند سواری پژو را متوقف و راننده را بازداشت کنند. بعد از انتقال خودرو و سارق به کلانتری مأموران در بررسی خودرو، چندین پلاک سرقتی و بیش از هزارمتر کابل سرقت‌شده کشف کردند. بررسی شماره پلاک خودروی پژو هم نشان داد که این خودرو چند روز قبل اعلام سرقت شده است.

متهم وقتی مورد تحقیق قرار گرفت، گفت: از مدتی قبل به پیشنهاد یکی از دوستانش به نام شهرام به عضویت این باند درآمده است. رئیس باند مردی به نام علی افغانی است. وی ادامه داد: بعد از هر سرقت، کابل‌ها را کیلویی ۴۵هزار تومان به مالخری به نام دایی در خلازیر می‌فروختیم.

سرهنگ علیرضا شعبانپور، رئیس کلانتری ۱۱۸ستارخان گفت: تحقیقات پلیس برای بازداشت چهار عضو دیگر باند در جریان است.

بازداشت سارقان طلایی در کاکی

دو سارق که گاوصندوق حاوی طلا به ارزش ۷۰۰میلیون تومان را از شهرستان کاکی در استان بوشهر سرقت کرده بودند، بازداشت شدند.

سردار خلیل واعظی، فرمانده انتظامی استان بوشهر گفت: چند روز قبل مردی به مأموران پلیس شهرستان کاکی خبر داد گاوصندوقش که حاوی بیش از یک کیلو طلا و اوراق باارزش بوده از خانه‌اش سرقت شده است. بعد از طرح شکایت، مأموران پلیس در جریان تحقیقات خود موفق شدند دو سارق را که از مجرمان سابقه‌دار بودند شناسایی و بازداشت کنند. سارقان در بازجویی‌ها به سرقت گاوصندوق اعتراف کردند و طلاهای سرقتی هم در منزل یکی از بستگان متهمان در یکی از روستاهای شهر کاکی کشف و به مالباخته تحویل داده شد.

سقوط مرگبار کارگر به چاهک آسانسور

کارگر جوان هنگام کار در ساختمان هفت طبقه در دست‌ساخت از طبقه هفتم به انتهای چاهک آسانسور در طبقه منفی دو سقوط کرد و جان سپرد.

آتش‌نشانان ایستگاه ۲۵ ساعت ۱۵:۳۰ عصر روز گذشته از وقوع حادثه در کوی سعادت‌آباد، خیابان صراف‌های جنوبی باخبر و در محل حاضر شدند. بررسی‌ها نشان داد عده‌ای از کارگران در یک پروژه ساختمانی هفت طبقه در حال کار بودند که ناگهان یک کارگر ۴۲ساله به دلیل نامعلومی به داخل چاهک آسانسور افتاد و از طبقه هفتم به انتهای چاهک آسانسور در طبقه منفی ۲ سقوط کرد. آتش‌نشانان با استفاده از تجهیزات مخصوص، خود را به این کارگر رساندند و او را که کاملاً بی‌هوش بود از چاهک آسانسور خارج کردند و برای انجام معاینات پزشکی تحویل عوامل اورژانس حاضر در محل دادند که پس از انجام معاینات اولیه توسط کادر پزشکی اورژانس مشخص شد این کارگر در همان لحظات اولیه جان خود را از دست داده است.

توصیه پلیس به مشتریان بانک‌ها

■ از حمل پول نقد بدون پوشش و مراقبت کافی مخصوصاً هنگام خروج از بانک خودداری کرده و تا حد امکان از چک‌های بانکی استفاده کنید.

■ هنگام دریافت پول و خروج از بانک مراقب اطراف خود مخصوصاً موتورسواران مشکوک باشید. سارقان اغلب در جلوی بانک‌ها در کمین هستند و شما را تعقیب می‌کنند تا در فرصت مناسب پول و دیگر اشیای شما را سرقت و با خودرو یا موتورسیکلت تندرو و پلاک مخدوش از صحنه فرار کنند.

■ پس از تحویل پول از بانک و موقع سوار شدن به خودرو ممکن است خودروتان توسط سارقان پنچر شده باشد، بنابراین ابتدا پول دریافتی را درون پاکت قرار داده درها را قفل و سپس نسبت به تعویض چرخ اقدام کنید.

■ سارقان تحت مأموران انتظامی، پلیس آگاهی و مبارزه با موادمخدر ممکن است از در بانک شما را تعقیب کنند و در مسیر یا در زمان مراجعت به منزل تحت عنوان مأمور قصد بازرسی از شما یا منزل شما را داشته باشند و در زمان بازرسی اقدام به سرقت کنند.

معاونت اجتماعی فاتب - اداره آموزش همگانی

عاملان شلیک مرگبار محاکمه می‌شوند

زن جوان که با همدستی دختر و پسر نوجوانش شوهر خود را به قتل رسانده بود، به زودی در دادگاه کیفری یک استان تهران محاکمه می‌شود.

به گزارش خبرنگار ما، یک‌سال قبل به مأموران پلیس آگاهی تهران خبر رسید که مرد جوانی در غرب تهران با شلیک گلوله کشته شده است. وقتی مأموران در محل حاضر شدند، متوجه شدند که مرد جوان با شلیک گلوله اسلحه شکاری جانش را از دست داده است. پسر نوجوان مقتول در توضیح ماجرا گفت: من مشغول تمیز کردن تفنگ پدرم بودم که این حادثه اتفاق افتاد. لحظاتی قبل از حادثه پدرم می‌خواست به مسافرت برود و از من خواست تفنگش را برایش بیاورم. من هم تفنگ را برداشتم و مشغول تمیز کردن آن شدم. ساچمه‌ای داخلش گذاشتم و اسلحه را به طرف پدرم گرفتم. او اسلحه را از دستم گرفت که ناگهان گلوله شلیک شد و به سرش برخورد کرد، بعد با اورژانس تماس گرفتم. امدادگران وقتی خودشان را رساندند پدرم را معاینه کردند و گفتند که او فوت شده است. تحقیقات بعدی پلیس بعد از بررسی گزارش تیم اسلحه‌شناسی نشان داد که پسر نوجوان حقیقت را نگفته است. براساس گزارش کارشناسان گلوله از فاصله‌ای چندمتری شلیک شده است و اصلا خودکشی نبوده بلکه دیگر کشی بوده است و یکی از اعضای خانواده‌اش به او شلیک کرده است. در شاخه دیگری از تحقیقات مشخص شد که مقتول از مدتی قبل با زنی رابطه پنهانی داشته و بعد از مدتی او را صیغه کرده است. او بعد از اینکه وارد زندگی تازه‌اش شده بود با خانواده‌اش رفتار بدی داشت و همسر، دختر و پسر نوجوانش را اذیت می‌کرد، برای همین خانواده‌اش دل خوشی از پدرشان نداشتند، برای همین دختر نوجوان خانواده این بار مورد تحقیق قرار گرفت و مدعی شد که قتل را او مرتکب شده است. دختر نوجوان توضیح داد: پدرم مردی بداخلاق بود و ما را اذیت می‌کرد. او با زن دیگری رابطه داشت و به خاطر همین رابطه، ما نمی‌توانستیم رفتارش را تحمل کنیم. وقتی حادثه قتل اتفاق افتاد برادرم تصمیم گرفت قتل را قبول کند تا من زندانی نشوم. بعد از مطرح‌شدن این ادعا، کارآگاهان پلیس حرف‌های او را بررسی کردند، اما متوجه شدند که او به خاطر داشتن جثه کوچک قادر نبوده با اسلحه شکاری شلیک کند. بعد از ردشدن فرضیه ارتکاب قتل از سوی دختر و پسر نوجوان این بار مادر خانواده مورد بازجویی قرار گرفت. او گفت: من بودم که به شوهرم شلیک کردم و او را به قتل رساندم. او مردی بداخلاق بود و رفتار بدی با من و بچه‌هایم داشت. مدتی بود زنی را صیغه کرده بود و بیشتر وقت خود را با او سپری می‌کرد. وقتی به خانه می‌آمد من و بچه‌ها را اذیت می‌کرد، برای همین کینه او را به دل گرفتم و به او شلیک کردم. بعد از آن بچه‌ها یک به یک قتل را قبول کردند، چون فرزندان مقتول بودند خانواده او رضایت می‌دادند. آنها برای محافظت از من چنین ادعایی را مطرح کردند و اصلاً در جریان نبودند که من دست به چنین کاری زده‌ام.

با کامل شدن تحقیقات در این‌باره مادر جوان به اتهام مباشرت در قتل و دو فرزندش به عنوان معاونت در قتل مجرم شناخته شدند و پرونده برای رسیدگی به شعبه چهارم دادگاه کیفری یک استان تهران فرستاده شد. روز گذشته دو کودک از کانون اصلاح و تربیت به دادگاه منتقل شدند، اما مادر خانواده به دادگاه منتقل نشد برای همین قاضی جلسه رسیدگی را تجدید کرد.

آگهی اجرائیه

مشخصات محکوم له: تعاونی اعتبار ثامن الائمه نشانی تهران خ گاندی خ پانزدهم پ ۲۵ مشخصات محکوم علیه: ۱ سیدعباس باقرنیا نشانی: تهران یوسف آباد خ ۳۱ پ ۲۶ واحد ۵ ۲- سیدصفا باقرنیا شیل سر نشانی تهران قصرالدشت بین مرتضوی و مالک اشتر ک بهار مهربانی ۲ پ ۱۰ مشخصات نماینده یا قائم مقام قانونی محکوم له: ندا سادات موسوی نام پدر سیدابوالحسن نشانی: تهران پل ستارخان طبقه فوقانی بانک سینا پلاک ۴۷۷ واحد ۴ نوع رابطه: وکیل محکوم له: تعاونی اعتباری ثامن الائمه محکوم به: بموجب درخواست اجرای حکم مربوطه به شماره و شماره دادنامه مربوطه ۹۳۰۹۹۷۰۲۲۷۳۰۰۵۶۲ محکوم علیه محکوم است به پرداخت مبلغ ۱۲۸/۲۰۰/۰۰۰ یکصد و بیست و هشت میلیون و دویست هزار ریال بابت اصل خواسته و مبلغ ۳/۹۷۱/۰۰۰ ریال بابت هزینه دادرسی و پرداخت حق الوکاله طبق تعرفه در حق خواهان و پرداخت نیم عشر دولتی.

رئیس شعبه ۱۳ دادگاه عمومی حقوقی تهران ۱۱۰/۸۹۵۱۹ت

آگهی اجرائیه

مشخصات محکوم له: پست بانک ایران مدیریت شعب منطقه ۱ تهران نشانی تهران خ انقلاب روبروی استاد نجات الهی نبش کندوان پست بانک مدیریت شعب منطقه یک تهران مشخصات محکوم علیه: ۱ علی اکبر شریفی خوب نشانی شهرک پرند شهرک آسمان بلوک ۱۶ b طبقه ۵ واحد ۲۱ ۲- مجید قاسمی پناه نشانی مجهول المکان ۳- شرکت خدمات ساختمانی امین گستر کسری (مسئولیت محدود) نشانی تهران میدان محسنی خ وزیری پور کوچه برادران باغیانی پ ۲۴ ط همکف ۴- شرکت الماس فراز پارس (سهامی خاص) نشانی: تهران میدان فاطمی خ جویبار (فلسطین شمالی) بعد از چهارراه زرتشت کوچه امینی پ۷ ط ۳ مشخصات نماینده یا قائم مقام قانونی محکوم له: سیدمصطفی موسوی نام پدر سیدفضل اله نشانی تهران میدان هفت حوض خ گلبرگ غربی بین سامان و سمنگان جنب الکتریکی یاسا پلاک ۱۰۹ واحد ۱۱ نوع رابطه: وکیل محکوم له: پست بانک ایران مدیریت شعب منطقه ۱ تهران محکوم به: بموجب درخواست اجرای حکم مربوطه به شماره و شماره دادنامه مربوطه ۹۷۰۹۹۷۰۲۲۷۳۰۰۴۸۲ محکوم علیه محکوم است به محکومیت تضامنی خواندگان به پرداخت مبلغ ۶۱۰/۰۰۰/۰۰۰ ریال بابت وجه ۱۳ فقره سفته و همچنین محکومیت تضامنی خواندگان ردیف اول (شرکت الماس فراز پارس) و سوم (آقای مجید قاسمی پناه) به پرداخت مبلغ ۷۸۵/۰۰۰/۰۰۰ ریال بابت وجه ۱۲ فقره سفته و پرداخت خسارات دادرسی و خسارت تاخیر تادیه به نسبت مبالغ محکومیت بر اساس شاخص اعلامی بانک مرکزی که توسط واحد اجرای احکام محاسبه و پس از وصول از محکوم علیهم و کسر هزینه دادرسی به محکوم له ایصال خواهد شد، در حق خواهان و پرداخت نیم عشر دولتی.

رئیس شعبه ۱۳ دادگاه عمومی حقوقی تهران ۱۱۰/۸۹۵۲۱ت

آگهی اجرائیه

مشخصات محکوم له: فاطمه قادری فر نام پدر یوسف نشانی استان تهران شهرستان تهران شهرستان شهریار- شهر شهریار خ ولیعصر ک فرهمند پ ۲ مشخصات محکوم علیه: داود باغدارامند نام پدر کریم نشانی مجهول المکان محکوم به: بموجب درخواست اجرای حکم مربوطه به شماره و شماره دادنامه مربوطه ۹۷۰۹۹۷۰۲۲۷۳۰۰۶۰۳ محکوم علیه محکوم است به پرداخت مبلغ سیصد میلیون ریال بابت اصل خواسته و پرداخت خسارات دادرسی و خسارت تاخیر تادیه از تاریخ تقدیم دادخواست (۱۳۹۶/۹/۴) لغایت اجرای حکم در حق خواهان و پرداخت نیم عشر دولتی.

رئیس شعبه ۱۳ دادگاه عمومی حقوقی تهران ۱۱۰/۸۹۵۲۲ت

آگهی اجرائیه

مشخصات محکوم له: شرکت نام نیک (سهامی خاص) نشانی تهران شهرک راه اهن جنب قرارگاه خاتم الانبیا شرکت نام نیک مشخصات محکوم علیه: محسن اسلامی نام پدر علیرضا نشانی مجهول المکان مشخصات نماینده یا قائم مقام قانونی محکوم له: امیرهوشنگ آعلی نام پدر قاسم نشانی تهران خ شریعتی بالاتر از مطهری ابتدای خ شکرآبی پ ۶ واحد ۶ نوع رابطه: وکیل محکوم له: شرکت نام نیک (سهامی خاص) محکوم به: بموجب درخواست اجرای حکم مربوطه به شماره و شماره دادنامه مربوطه ۹۶۰۹۹۷۰۲۲۷۳۰۱۲۲۹ محکوم علیه محکوم است به پرداخت مبلغ ۲۷۰/۰۰۰/۰۰۰ ریال بابت اصل خواسته و پرداخت هزینه دادرسی و پرداخت حق الوکاله طبق تعرفه و خسارت تاخیر تادیه از تاریخ صدور چک تا زمان اجرای حکم در حق خواهان و پرداخت نیم عشر دولتی.

رئیس شعبه ۱۳ دادگاه عمومی حقوقی تهران ۱۱۰/۸۹۵۲۴ت

آگهی

در خصوص تجدیدنظرخواهی شهاب الدین علیشاهی بطرفیت مهدی سربند نسبت به دادنامه ۹۷۰۸۳۸ که در آدرس اعلامی شناخته نشد و مجهول المکان اعلام گردید چنانچه نامبردگان از مفاد درج در آگهی روزنامه اطلاع پیدا کردند ظرف ده روز نسبت به ارایه پاسخ تبادل لوایح را به آدرس تهران خ سپهبد قرنی نبش سمیه شعبه ۲۳ تحویل نمایند.

رئیس شعبه ۲۳ دادگاه حقوقی تهران ۱۱۰/۸۹۵۲۶ت

آگهی ابلاغ وقت رسیدگی و دادخواست و ضمائم به آقای مرتضی جعفری فرزند محمود

خواهان اقای اراد طبیب زاده دادخواستی به طرفیت خوانده اقای مرتضی جعفری به خواسته مطالبه وجه چک مطرح که به این شعبه ارجاع و به شماره پرونده کلاسه ۹۶۰۹۹۸۰۲۲۸۶۰۰۷۷۸ شعبه ۲۶ دادگاه عمومی حقوقی مجتمع قضایی شهید بهشتی تهران ثبت و وقت رسیدگی مورخ ۱۳۹۷/۱۰/۲ ساعت ۱۰:۳۰ تعیین که حسب دستور دادگاه طبق موضوع ماده ۷۳ قانون ایین دادرسی مدنی به علت مجهول المکان بودن خوانده و درخواست خواهان مراتب یک نوبت در یکی از جراید کثیرالانتشار آگهی می گردد تا خوانده ظرف یک ماه پس از تاریخ انتشار آگهی به دفتر دادگاه مراجعه و ضمن اعلام نشانی کامل خود نسخه ثانی دادخواست و ضمائم را دریافت و در وقت مقرر فوق جهت رسیدگی در دادگاه حاضر گردد.

رئیس شعبه ۲۶ دادگاه عمومی حقوقی مجتمع قضایی شهید بهشتی تهران ۱۱۰/۸۹۵۲۹ت

آگهی تبادل لایحه

در پرونده کلاسه ۹۶۰۳۵۳ آقای سیداحمد موسوی کانی نسبت به دادنامه شماره ۹۷۰۹۹۷۰۲۲۸۶۰۰۶۶۸ اعتراض کرده با عنایت به مجهول المکان بودن تجدیدنظرخواندگان مهشید و مهشاد و مرجان و فرنوش و همگی به فامیلی جابری انصاری فرزندان فرامرز و مریم ابراهیمی و علیرضا کشانی در اجرای ماده ۳۴۶ قانون ایین دادرسی به تجدیدنظرخواندگان ابلاغ می گردد چنانچه پاسخی به اعتراض تجدیدنظرخواه دارند ظرف ۱۰ روز پس از انتشار اگهی کتبا به این شعبه ارائه نماید در غیر این صورت پرونده به محاکم تجدیدنظر ارسال خواهد شد.

رئیس شعبه ۲۶ دادگاه عمومی حقوقی مجتمع قضایی شهید بهشتی تهران ۱۱۰/۸۹۵۳۱ت

آگهی ابلاغ وقت رسیدگی و دادخواست و ضمائم به آقای علیرضا دویستی موگوئی فرزند رضا و... به شرح متن

خواهان ها لطف اله قزل آغولی و حبیب اله صداقت پور و حسین بهرامی و سید عباس موسوی و محمدرضا حمیدی و آدینه محمد محمدی دادخواستی به طرفیت خواندگان علیرضا و فاطمه و محمدرضا و سمانه و جمیله و حسن و فهیمه و صادق جملگی به شهرت دویستی موگوئی و طاهره عاشق ستان و زهرا پاک روان فرد و محمد حسن پاک روان فرد و علی اکبر شمس لواسانی به خواسته الزام به تنظیم سند رسمی مطرح که به این شعبه ارجاع و به شماره پرونده کلاسه ۹۶۰۹۹۸۰۲۲۶۹۰۱۰۲۰ شعبه ۹ دادگاه عمومی حقوقی مجتمع قضایی شهید بهشتی تهران ثبت و وقت رسیدگی مورخ ۱۳۹۷/۹/۲۷ ساعت ۱۲:۳۰ تعیین که حسب دستور دادگاه طبق موضوع ماده ۷۳ قانون آیین دادرسی مدنی به علت مجهول المکان بودن خوانده و درخواست خواهان مراتب یک نوبت در یکی از جراید کثیرالانتشار آگهی می گردد تا خوانده ظرف یک ماه پس از تاریخ انتشار آگهی به دفتر دادگاه مراجعه و ضمن اعلام نشانی کامل خود نسخه ثانی دادخواست و ضمائم را دریافت و در وقت مقرر فوق جهت رسیدگی در دادگاه حاضر گردد.

رئیس شعبه ۹ دادگاه عمومی حقوقی مجتمع قضایی شهید بهشتی تهران ۱۱۰/۸۹۵۱۰ت

آگهی

محکوم له: بانک تجارت محکوم علیهم: مهدی محمد جعفری — علی صالحی- غلامرضا احمدی ثاقب- شرکت صنایع هادی کابل کاشان پیرو آگهی های منتشره در جراید بدینوسیله به مهدی محمد جعفری- علی صالحی- غلامرضا احمدی ثاقب که مجهول المکان می باشد ابلاغ می شود طبق اجرائیه صادره از شعبه ۹ دادگاه عمومی حقوقی مجتمع قضایی شهید بهشتی تهران در پرونده کلاسه ۹۰۰۷۹۴ به موجب دادنامه شماره ۹۲۰۹۹۷۰۲۲۶۹۰۰۴۵۳ محکوم علیهم محکوم اند تضامنا به پرداخت مبلغ ۷/۲۷۲/۲۹۸/۵۲۳ ریال و مبلغ ۲/۰۵۱/۶۱۵/۴۱۲ ریال بابت اصل و خسارت تا ۹۰/۱/۳۱ و سپس براساس ۱۸ درصد سالیانه از ۹۲/۲/۱ تا اجرای حکم و مبلغ ۲۶۱/۲۴۴/۲۷۸ ریال بابت هزینه دادرسی و حق الوکاله وکیل بر اساس تعرفه در حق محکوم له می باشد. پرداخت نیم عشر حق اجرا و نیز هزینه های اجرائی برعهده محکوم علیه می باشد. بدیهی است با توجه به غیابی بودن حکم اجرای حکم غیابی منوط به معرفی ضامن معتبر یا اخذ تامین متناسب از محکوم له، یا ابلاغ واقعی اجرائیه به محکوم علیه می باشد لذا مفاد اجرائیه صادره یک نوبت در اجرای ماده ۷۳ آ.د.م و ماده ۹ قانون اجرای احکام مدنی در یکی از جراید کثیرالانتشار درج می گردد تا ظرف ده روز پس از انتشار آگهی نسبت به اجرای مفاد اجرائیه اقدام گردد. در غیر این صورت واحد اجرای احکام طبق مقررات نسبت به اجرای مدلول اجرائیه و وصول هزینه اجرایی اقدام خواهد نمود.

رئیس شعبه ۹ دادگاه عمومی حقوقی مجتمع قضایی شهید بهشتی تهران ۱۱۰/۸۹۵۰۲ت

دادنامه

پرونده کلاسه ۹۴۰۹۹۸۰۲۲۷۳۰۰۶۱۶ شعبه ۱۳ دادگاه عمومی حقوقی مجتمع قضایی شهید بهشتی تهران تصمیم نهایی شماره ۹۵۰۹۹۷۰۲۲۷۳۰۰۷۱۷ خواهان: آقای حسین علی نژاد فرزند عباس به نشانی تهران ابتدای پاسداران سروستان پنجم خ ابوذر غفاری پ ۹۴ ط ۲ خواندگان: ۱ اقای رضا معروفی به نشانی تهران میدان رسالت به سمت سرسبز جنب بانک تجارت پ ۱۹۱ ط ۲ ۲- اقای محمود اللهیاری فرزند ایوب به نشانی مجهول المکان خواسته ها: مطالبه خسارت تاخیر تادیه مطالبه خسارت دادرسی مطالبه وجه چک گردشکار- خواهان دادخواستی به خواسته فوق بطرفیت خوانده بالا تقدیم داشته که پس از ارجاع به این شعبه و ثبت به کلاسه فوق و جری تشریفات قانونی در وقت فوق العاده مقرر دادگاه به تصدی امضاکننده زیر تشکیل است با توجه به محتویات پرونده ختم رسیدگی را اعلام و بشرح زیر مبادرت به صدور رای می نماید. رای دادگاه: در خصوص دادخواست اقای حسین علی نژاد فرزند عباس بطرفیت خواندگان آقایان محمود اللهیاری فرزندایوب و رضا معروفی بخواسته مطالبه وجه چک شماره ۸۹۲۳۶۵ بمبلغ ۲۳۵/۰۰۰/۰۰۰ ریال عهده بانک سپه شعبه احمد قصیر به انضمام خسارات تاخیر تادیه و کلیه خسارت دادرسی از جمله هزینه دادرسی به نحو مضبوط و منعکس در پرونده دادگاه با عنایت به محتویات پرونده و با توجه به داخواست تقدیمی اسناد و مدارک ابرازی فتوکپی مصدق چکها و گواهینامه عدم پرداخت از بانک محال علی و نظر به اینکه خواندگان علیرغم ابلاغ و اطلاع در جلسه دادرسی حضور پیدا نکرده اند و لایحه ای نیز ارسال نداشته اند و هیچگونه دفاعی جهت رد ادعای خواهان ارایه و اقامه نکرده اند و نظر به اینکه وجود اسناد تجاری در ید خواهان دلیل بر اشتغال ذمه خواندگان داشته فلذا دعوی خواهان از نظر دادگاه ثابت و وارد تشخیص مستندا به ماده ۵۱۹ و ۱۹۸ قانون ایین دادرسی مدنی و ماده ۱۲۵۷ قانون مدنی و مواد ۳۱۰ و ۳۱۷ قانون تجارت حکم به محکومیت تضامنی خواندگان به پرداخت مبلغ ۲۳۵/۰۰۰/۰۰۰ ریال بابت اصل خواسته و پرداخت مبلغ ۷/۰۵۰/۰۰۰ ریال هزینه دادرسی در حق خواهان صادر و اعلام می گردد و در خصوص مطالبه خواهان مبنی بر مطالبه خسارت تاخیر به استناد ماده ۵۲۲ قانون آئین دادرسی مدنی حکم به محکومیت تضامنی خواندگان از زمان صدور چک موصوف تا زمان اجرای حکم در حق خواهان محکوم می نماید ضمنا اجرای احکام مکلف است پس از استعلام از بانک مرکزی در خصوص نرخ تورم خسارت تاخیر تادیه پس از کسر هزینه دادرسی از محکم علیه وصول و به محکوم له ایصال دارد رای صادره غیابی و ظرف مهلت بیست روز از ابلاغ قابل واخواهی در همین دادگاه و مضی مهلت قانونی ظرف بیست روز قابل تجدیدنظر در محاکم محترم دادگاه های تجدیدنظر استان تهران می باشد.

رئیس شعبه ۱۳ دادگاه عمومی و حقوقی تهران ۱۱۰/۸۹۵۱۴ت

دادنامه

پرونده کلاسه ۹۶۰۹۹۸۰۲۲۶۹۰۰۶۳۱ شعبه ۹ دادگاه عمومی حقوقی مجتمع قضایی شهید بهشتی تهران تصمیم نهایی شماره ۹۶۰۹۹۷۰۲۲۶۹۰۱۳۶۹ خواهان: شرکت کیهان تجارت دایا بشماره ثبت ۳۰۵۸۱۹ (با مدیریت عاملی آقای مهرداد کارشناس نجف آبادی) با وکالت اقای منوچهر سرهنگ خانلاری فرزند یدالله به نشانی ظفر شرقی کازرون شمالی کوچه نهم نفت شماره ۸ واحد ۲۱ و اقای علیرضا زند فرزند محمدرضا به نشانی تهران خیابان افریقا خیابان کیش پلاک ۳۴ طبقه اول واحد ۳ خوانده: آقای مهرداد متینی فرزند محمدعلی به نشانی خواسته ها: ۱ مطالبه وجه چک ۲ مطالبه خسارت دادرسی ۳ مطالبه خسارت تاخیر تادیه گردشکار: به تاریخ در وقت فوق العاده پرونده کلاسه به تصدی امضاکننده ذیل تحت نظر است با توجه به جمیع اوراق و محتویات پرونده ضمن اعلام ختم دادرسی به شرح ذیل مبادرت به صدور رای می نماید. رای دادگاه: در خصوص دعوی خواهان شرکت کیهان تجارت دایا با وکالت علیرضا زند، منوچهر سرهنگ خانلاری به طرفیت خوانده مهرداد متینی به خواسته مطالبه وجه دو فقره چک به شماره ۰۴۲۰۰۲۳۴۴- ۰۴۲۰۰۲۳۴۵ و ۹۶/۲/۱۰ — ۹۶/۲/۱۱ جمعا به مبلغ ۶۰۰/۰۰۰/۰۰۰ ریال عهده بانک انصار به انضمام خسارات دادرسی و خسارت تاخیر تادیه دادگاه با عنایت به دادخواست تقدیمی و مستندات ابرازی خواهان شامل تصاویر مصدق چک موضوع دعوی و گواهی نامه عدم پرداخت صادر شده از سوی بانک محال علیه که دلالت بر عدم پرداخت وجه چک و به تبع آن اشتغال ذمه خوانده نسبت به خواهان دارد خوانده نیز به رغم ابلاغ قانونی در جلسه دادرسی حضور نیافته و دفاعی در راستای برائت ذمه خویش به عمل نیاورده است لذا دادگاه دعوی خواهان را محمول به صحت تشخیص داده و به استناد مواد ۱۹۸، ۵۱۵، ۵۱۹ و ۵۲۲ از قانون ایین دادرسی مدنی مصوب ۷۹ و ماده ۳۱۳ از قانون تجارت وقانون الحاق یک تبصره به ماده دو قانون اصلاح موادی از قانون صدورچک مصوب ۱۳۷۶/۳/۱۰ مجمع تشخیص مصلحت نظام و ماده واحده استفساریه تبصره موصوف مصوب ۱۳۷۷/۹/۲۱ خوانده را ب پرداخت ۶۰۰/۰۰۰/۰۰۰ ریال بابت اصل خواسته و هزینه دادرسی حق الوکاله وکیل طبق تعرفه و خسارت تاخیر تادیه بر مبنای نرخ تورم بانک مرکزی جمهوری اسلامی ایران از تاریخ سررسید چک لغایت زمان وصول آن در حق خواهان محکوم می نماید. رای صادره به استناد ماده ۳۰۳ قانون ایین دادرسی مدنی مصوب ۷۹ غیابی بوده و ظرف مهلت بیست روز از تاریخ ابلاغ قابل واخواهی در این دادگاه می باشد و سپس ظرف مهلت بیست روز پس از انقضای مهلت واخواهی قابل تجدیدنظرخواهی در دادگاه محترم تجدیدنظر استان تهران است. بدیهی است که اجرای حکم در خصوص خسارات تاخیر تادیه منوط به ابطال تمبر قانونی هزینه دادرسی در این قسمت می باشد.

رئیس شعبه ۹ دادگاه عمومی حقوقی تهران ۱۱۰/۸۹۵۰۵ت