پیشنهاد تقسیم‌بندی سه‌گانه خودروها برای کاهش ترافیک

رئیس پلیس راهور تهران بزرگ با تأکید بر اینکه در حال حاضر اثربخشی طرح زوج و فرد نسبت به شروع طرح در سال ۸۴ کاهش یافته‌است پیشنهاد تقسیم‌بندی سه‌گانه خودروها برای ورود به محدوده زوج و فرد را مطرح کرد.

به گزارش خبرنگار ما، سردار محمد رضا مهماندار توضیح داد: سال ۸۴، تعداد ۲میلیون خودرو در سطح شهر تهران در حال تردد بودند و همه روزه یک‌میلیون «معادل ۵۰ درصد» آن اجازه ورود به محدوده را داشتند در حالی که اکنون اگر پلاک خودروهای شهر تهران را در نظر بگیریم، حدود ۴میلیون پلاک تهران در سامانه شماره گذاری ثبت شده‌است که طبعاً ما شاهد افزایش نسبی حجم ترافیک و آلودگی ناشی از آن هستیم. رئیس پلیس راهور تهران ادامه داد: در شرایط فعلی، راه برون رفت از مسئله آلودگی هوا و کاهش حجم ترافیک محدوده زوج یا فرد، تغییر در مدیریت این محدوده است، گفت: در این شرایط اگر بخواهیم به مردم فشار اقتصادی نیاوریم و طرح‌های غیرعوارضی و غیر پولی ورود به این محدوده را دنبال کنیم، به نظر می‌رسد تقسیم‌بندی پلاک‌های خودروها به سه‌دسته به نحوی که از شش روز هفته هر کدام از این دسته‌ها قادر به استفاده و تردد در دو روز هفته باشند، راهکار مناسب‌تری برای کاهش ترافیک و آلودگی هوا باشد. وی افزود: طرح پیشنهادی در مقایسه با طرح موجود به‌رغم اینکه حجم ورودی را از ۵۰درصد به ۳۳ درصد کاهش می‌دهد. همچنین تعداد روزهای مجاز برای تردد تفاوت چندانی ندارد؛ چراکه عملاً در حال حاضر با توجه به اینکه در روز پنج‌شنبه طرح اعمال نمی‌شود دارندگان پلاک‌های فرد، دو روز در هفته مجاز به تردد در محدوده هستند.

قاتل زن میانسال در دو راهی قصاص یا نجات

پایبند نبودن افراد جامعه به اخلاق و شکستن ساختارهای قانونی جامعه منجر به بروز آسیب به فرد و دیگران خواهد شد. حوادث تلخی که می‌شد با تدابیری درست مانع از بروز آن شد. در یک پرونده قتل که روز گذشته برای دومین بار روی میز قضات دادگاه کیفری یک استان تهران قرار گرفته سرنوشت زن میانسال که بعد از فوت شوهرش با مردی بیگانه ارتباط برقرار کرده بود با قتل او به سرانجام رسید. متهم پرونده بعد از محاکمه به قصاص محکوم شد و در انتظار مرگ قرار داشت که بعد از گذشت شش‌سال به دلیل عدم پرداخت تفاضل دیه درخواست تعیین تکلیف کرد. به این ترتیب متهم در صورت عدم پرداخت تفاضل دیه از سوی اولیای‌دم با پرداخت ۳۰۰میلیون تومان دیه از طناب دار نجات خواهد یافت.

به گزارش خبرنگار ما، سال ۹۱ مأموران پلیس از قتل زن میانسالی در شرق تهران باخبر و راهی محل شدند. جسد متعلق به زن ۵۰ساله به نام ندا بود که با اصابت ضربه چاقو کشته شده بود. باانتقال جسد به پزشکی قانونی دختر آن زن که مأموران را باخبر کرده بود، گفت: «مادرم بعد از فوت پدرم تنها زندگی می‌کرد. به خاطر مشغله کاری خیلی وقت نداشتم به مادرم سر بزنم اما مدام با هم در تماس بودیم. روز گذشته وقتی از محل کار به خانه آمدم با او تماس گرفتم اما پاسخ تلفنم را نداد. با خودم گفتم شاید بیرون رفته و متوجه زنگ تلفن همراهش نمی‌شود اما امروز که دیگر خبری از او نشد به خانه‌اش آمدم و هر چه در زدم کسی در را باز نکرد. به همین دلیل با کلیدی که همراه داشتم در را باز کردم که با جسد او روبه‌رو شدم.» بعد از این توضیحات تحقیقات برای شناسایی عامل یا عاملان قتل آغاز شد تا اینکه در اولین گام از بررسی‌ها مشخص شد زن میانسال مدتی قبل با مرد افغانی به نام احمد رابطه داشته است. همچنین در ادامه تحقیقات پلیس با بررسی فهرست مکالمات تلفن همراه مقتول نیز دریافت آن زن آخرین تماسش با همان مرد افغان بوده است. به این ترتیب احمد تحت تعقیب قرار گرفت و چند ماه بعد از حادثه شناسایی و بازداشت شد. احمد در بازجویی‌ها به جرمش اقرار کرد و گفت: «مدتی قبل با مقتول آشنا شدم و با هم رابطه داشتیم. این شد که چند بار به خانه او رفت و آمد داشتم تا اینکه سر موضوعی با هم به مشکل خوردیم. شب حادثه قرار بود به منزل او بروم و با هم صحبت کنیم اما زمانیکه به آنجا رفتم با هم بحثمان شد. سعی کردم او را آرام کنم اما مقتول به شدت عصبانی بود و مدام فحاشی می‌کرد. با سر و صدای مقتول ترسیدم همسایه‌ها به آنجا بیایند و مرا ببینند. این شد که دست به چاقو شدم و یک ضربه به او زدم و بلافاصله متواری شدم.» بعد از اقرارهای متهم وی روانه زندان شد و پرونده به شعبه دوم دادگاه کیفری یک استان تهران فرستاده شد. در اولین جلسه رسیدگی به پرونده، اولیای‌دم با پرداخت تفاضل دیه درخواست قصاص کردند. سپس متهم ماجرا را شرح داد و از خودش دفاع کرد. در آخر هیئت قضایی متهم را به قصاص محکوم کرد و این حکم در دیوان عالی کشور نیز تأیید شد. با گذشت شش‌سال از حادثه، از آنجائیکه اولیای‌دم نتوانستند تفاضل دیه را پرداخت کنند، متهم با نوشتن نامه‌ای درخواست تعیین تکلیف کرد. بنابراین مرد افغان بار دیگر در همان شعبه به ریاست قاضی زالی پای میز محاکمه قرار گرفت. ابتدای جلسه بعد از اعلام رسمیت جلسه، اولیای‌دم که دختران مقتول بودند در جایگاه قرار گرفتند و از دادگاه مهلت یک ماهه گرفتند تا تفاضل دیه را پرداخت کنند. همچنین آنها اعلام کردند در صورتیکه نتوانستند تفاضل دیه را بپردازند با دریافت ۳۰۰میلیون تومان دیه اعلام گذشت خواهند کرد. سپس متهم در جایگاه قرار گرفت و با قبول جرمش گفت: «از کاری که کردم پشیمانم. در این شش‌سال به اندازه کافی تنبیه شده‌ام اما دیگر تحمل زندان را ندارم. پرداخت ۳۰۰ میلیون تومان دیه را قبول می‌کنم و قول می‌دهم بعد از آزادی آن را به اولیای‌دم بپردازم. از ریاست دادگاه تقاضا دارم تکلیفم را روشن کنند.» در پایان هیئت قضایی وارد شور شد.

رد پیشنهاد ۲۰ میلیون تومانی

رئیس کلانتری ۱۴۱ شهرک گلستان از رد پیشنهاد ۲۰میلیون تومانی دو سوداگر مرگ به مأموران گشت خبر داد.

به گزارش خبرنگار ما، سرهنگ اکبر مرادی گفت: عصر روز جمعه بود که مأموران کلانتری در یکی از خیابان‌های شهرک گلستان، به دو مرد که در حال پرسه‌زنی بودند، مشکوک شدند. زمانیکه مأموران برای بررسی موضوع به سمت آنها تغییر مسیر دادند، از محل گریختند و مأموران نیز آنها را تعقیب و سرانجام دو متهم را در حالی که با پلیس درگیر شده بودند، بازداشت کردند. در بازرسی بدنی از متهمان، دو قبضه سلاح سرد، کشف و در بازرسی از خودروهای آنها هم ۱۰ کیلوگرم تریاک کشف شد. دو متهم برای رهایی از قانون به مأموران پیشنهاد رشوه ۲۰ میلیون تومانی دادند که ضمیمه پرونده شد. رئیس کلانتری ۱۴۱ شهرک گلستان گفت: دو متهم پس از تکمیل پرونده برای تحقیقات بیشتر به پایگاه دوم پلیس مبارزه با مواد مخدر تهران بزرگ منتقل شدند.

اخاذی میلیاردی از زن نیکوکار با آبمیوه مسموم

اعتماد به دیگران بدون شناخت و تحقیق گاهی پشیمانی‌هایی را برای افراد به بار می‌آورد که جبران آن غیر ممکن است و در این میان تبهکارانی پیدا می‌شوند که از اعتماد افراد استفاده می‌کنند و با فریب آنها و با تهدید انتشار عکس‌ها و فیلم‌های خصوصی‌شان از آنها اخاذی می‌کنند. در پرونده‌ای که به تازگی در پلیس آگاهی تهران تشکیل شده‌است مردی تبهکار به اتهام اخاذی سیاه از زنی نیکوکار بازداشت شده است.

به گزارش خبرنگار ما، چندی قبل زن جوانی به اداره پلیس رفت و از زن و مردی به اتهام آدم‌ربایی و اخاذی میلیاردی شکایت کرد. شاکی در توضیح ماجرا گفت: مدیر شرکت خصوصی هستم و وضع مالی‌ام خیلی خوب است. علاوه بر خانه بزرگی که همراه شوهرم زندگی می‌کنم، آپارتمان بزرگ دیگری هم در یکی از خیابان‌های شمالی پایتخت دارم. چند سالی است که در کارهای خیر فعالیت دارم و برای دختران دم بخت که وضع مالی خوبی ندارند جهیزیه تهیه می‌کنم و معمولاً هر چند وقت یک‌بار با تعدادی از زنان پولدار جلسه‌ای داریم و پس از جمع‌آوری کمک‌ها من برای دختران دم‌بخت کم بضاعت وسایل مورد نیازشان را خرید می‌کنم. به همین خاطر مدتی است با مرد مغازه‌داری به نام فرید که وسایل خانگی می‌فروشد رابطه کاری و برای خرید به مغازه‌اش رفت و آمد دارم. فرید خبر داشت من وضع مالی خوبی دارم و با چرب‌زبانی اعتماد مرا به خودش جلب کرد به طوریکه در نهایت مرا فریب داد. مدتی قبل به من گفت اجناس زیادی از قدیم در انبارش مانده است و حاضر است با قیمت مناسب برای تهیه جهیزیه دختران دم‌بخت بی‌بضاعت به من بفروشد. قرار شد همراه او و همسرش برای بازدید اجناس به انبارش برویم. روز حادثه او همراه زن جوانی که مدعی بود همسرش است با خودرواش به دنبال من آمدند و سه نفری راهی انبارش شدیم. در میان راه فرید سه لیوان آبمیوه خرید و یکی از لیوان‌ها را به من داد. پس از اینکه آبمیوه را خوردم احساس سرگیجی به من دست داد و بی‌هوش شدم. وقتی بهوش آمدم دیدم در خانه‌ای هستم و فرید و زن جوان هم بالای سر من هستند. سرم خیلی درد می‌کرد و تازه فهمیده بودم در دام افراد شیادی گرفتار شده‌ام. او فیلم سیاهی به من نشان داد که فهمیدم هنگامی که بی‌هوش بوده‌ام از من تهیه کرده است و تهدید کرد اگر به خواسته‌هایش عمل نکنم فیلم را در فضای مجازی پخش می‌کند و برای شوهرم نیز می‌فرستد. به خاطر ترس از آبرویم قبول کردم. آنها یک دسته چک کامل سفید امضاء همراه چند برگ سفته از من گرفتند و همچنین مرا مجبور کردند سه دانگ از آپارتمان میلیاردی‌ام را به نام فرید بزنم و من هم انجام دادم. وی ادامه داد: پس از این اخاذی‌های آنها از من شروع شد و هر چند وقت یک بار یک برگ از چک مرا در بازار خرج می‌کردند و من مجبور بودم حسابم را پر کنم تا چکم پاس شود. آنقدر تهدیدها و اخاذی‌های مرد شیاد ادامه داشت که خسته شدم و احتمال دادم تا او تمامی اموالم را از من نگیرد دست بر نمی‌دارد و به همین سبب موضوع را به خواهرم توضیح دادم و او هم پیشنهاد داد به تهدیدهایش توجه‌ای نکنم و اگر هم دوباره تهدید کرد از او شکایت کنم. بعد از آن بود که به فرید گفتم دیگر به او پول نمی‌دهم اما او تهدیدهایش را ادامه داد و در نهایت هم وقتی فهمید که دیگر به او پول نمی‌دهم فیلم سیاه را برای شوهرم فرستاد و من هم به شوهرم ماجرا را توضیح دادم و تصمیم گرفتیم به اداره پلیس بیاییم و از مرد شیاد و همسرش شکایت کنیم. پس از طرح این شکایت پرونده به دستور بازپرس شعبه چهارم دادسرای امور جنایی تهران برای رسیدگی در اختیار تیمی از کارآگاهان پلیس آگاهی قرار گرفت.

طرح شکایت تازه از مرد شیاد

در حالی که تحقیقات درباره این پرونده ادامه داشت خواهر شاکی هم به اداره پلیس رفت و از فرید به اتهام اقدام به آدم‌ربایی و تهدید و اخاذی شکایت کرد. شاکی گفت: چند روز قبل فرید که متوجه شده بود خواهرم از او شکایت کرده است داخل خیابان به سراغ من آمد و تهدید کرد اگر خواهرم شکایتش را پس نگیرد مرا هم مثل او می‌رباید و همان بلایی که سر خواهرم آورده است سر من هم می‌آورد. پس از این او چند باری هم با تلفن من تماس گرفت و تهدید کرد که تصمیم گرفتم از او شکایت کنم. مأموران در ادامه برای تحقیق از متهم راهی محل کار او شدند اما دریافتند پس از طرح شکایت شاکی، متهم که مغازه‌اش اجاره‌ای بوده تخلیه کرده و به مکان نامعلومی گریخته است. بدین ترتیب مأموران تحقیقات تخصصی خود را برای شناسایی و دستگیری متهم ادامه دادند تا اینکه با آموزش خواهر شاکی به بهانه اینکه برگه‌های انصراف شکایت‌ها را به او تحویل دهد متهم را در قرار صوری به دام انداختند. متهم در بازجویی‌ها مدعی شد همسری ندارد و زنی که روز حادثه همراه او بوده زن مورد علاقه‌اش است که قرار است به زودی با هم ازدواج کنند. بنابراین مأموران زن مورد علاقه متهم رانیز بازداشت کردند. دو متهم در بازجویی‌ها جرم خود را انکار کردند. فرید در ادعایی گفت: شاکی مدتی به مغازه‌ام رفت و آمد دارد و وسایل زیادی از من خریده است. ما با هم خرید و فروش می‌کردیم و به همین دلیل او مبلغ زیادی به من بدهکار شد و به من چک داد و اصلاً من از او اخاذی نکرده‌ام و آنچه از او گرفته‌ام طلبم بوده است. وی درباره تهیه فیلم سیاه از شاکی گفت: اصلاً فیلم سیاهی در کار نبوده است. دو متهم در ادامه برای تحقیقات بیشتر و روشن شدن زوایایی پنهان حادثه به دستور بازپرس پرونده در اختیار مأموران پلیس قرار گرفتند.

تعرض به زنان با آگهی در سایت دیوار

رها کردن بدون نظارت مجرمان سابقه‌دار در جامعه یک آسیب جدی به همراه دارد و آن اینکه این افراد توانایی این را دارند که در هر لحظه سلامت افراد جامعه را به خطر بیندازند. در پرونده‌ای که به تازگی در پلیس آگاهی تهران بزرگ تشکیل شده است سارق کارتن‌خواب با درج آگهی کمک به زنان نیازمند آنها را به مخفیگاه خود کشانده و به آنها تعرض کرده است که بازداشت شد.

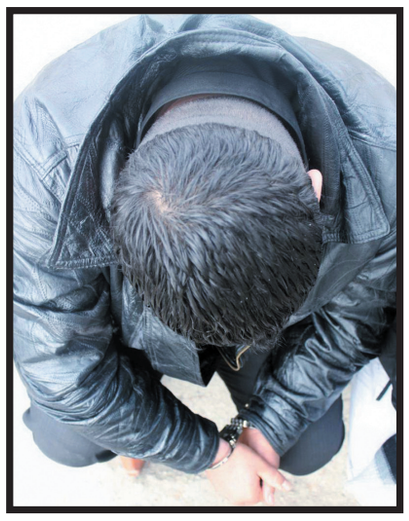

به گزارش خبرنگار ما، این پرونده ۱۶ تیرماه و با شکایت راننده یک کامیون به جریان افتاد. شاکی که ناصر نام داشت وارد کلانتری ۱۵۲ خانی‌آباد شد و به مأموران پلیس خبر داد که در دام مردی فریبکار گرفتار شده است. او توضیح داد: من راننده کامیون هستم و از شهرستان به مقصد بازار تره‌بار تهران بار می‌آورم. چند شب قبل بعد از اینکه بار را در میدان تخلیه کردم مردی خودش را به من رساند و گفت که مسافر است و خواست او را تا مسیری برسانم که برای رضای خدا قبول کردم. هنگام خارج شدن از عوارضی تره‌بار کارت عابربانکم و رمزش را به آن مرد دادم تا عوارض را پرداخت کند. او هم عوارض را پرداخت کرد و به راه افتادیم. او در مسیر به من سیگار تعارف کرد که گفتم سیگاری نیستم و قبول نکردم. بعد بیسکویت تعارف کرد که یک عدد برداشتم. وقتی بیسکویت را خوردم حالم بد شد. خودرو را کنار جاده نگه داشتم و چیزی نفهمیدم تا اینکه چند روز بعد در بیمارستان چشم باز کردم. فهمیدم که رهگذران من را بیهوش کنار جاده پیدا کرده و اورژانس را با خبر کرده‌اند. شاکی ادامه داد: بعد از آن متوجه شدم که آن مرد کارت عابربانکم و خودروام را سرقت کرده و گریخته است. بعد از مطرح شدن شکایت پرونده به دستور بازپرس شعبه دوم بازپرسی دادسرای ناحیه ۳۴ تهران در اختیار تیمی از کارآگاهان پایگاه هشتم پلیس آگاهی تهران بزرگ قرار گرفت. بررسی‌های پلیس نشان داد که متهم با کارت عابربانک شاکی در یکی از مغازه‌های طلافروشی تعدادی سکه به ارزش ۲۳میلیون تومان خریده است. بررسی‌ها در این باره ادامه داشت که خبر رسید متهم، خودروی شاکی را حوالی کیانشهر رها کرده‌است. کارآگاهان پلیس سرانجام موفق شدند متهم ۳۵ساله را ۲۴دی‌ماه امسال شناسایی و بازداشت کنند. متهم که از مجرمان سابقه‌دار بود به جرم خود اعتراف کرد. او گفت که اعتیاد شدیدی به مصرف شیشه دارد و از مدتی قبل کارتن‌خواب شده است. کارآگاهان در بررسی‌های بیشتر متوجه شدند که چند زن جوان علیه متهم اعلام شکایت کرده‌اند. در جریان تحقیقات معلوم شد که متهم با درج آگهی در سایت دیوار به عنوان کمک به زنان نیازمند آنها را به مخفیگاهش کشانده و مورد آزار جنسی قرار داده است. سرهنگ کارآگاه علی عزیزخانی، رئیس پایگاه هشتم پلیس آگاهی تهران بزرگ گفت: متهم به دستور بازپرس به زندان منتقل شد و کسانی که به این شیوه هدف سرقت یا آزار قرار گرفته‌اند، می‌توانند برای طرح شکایت به پایگاه هشتم پلیس آگاهی تهران بزرگ، در میدان حر، انتهای خیابان ۱۲فروردین، مراجعه یا با شماره تلفن ۲۱۸۶۵۹۷۲ تماس بگیرند.

بازداشت ۲ مدیر آژانس هوایی به جرم کلاهبرداری

رئیس پایگاه چهارم پلیس آگاهی از بازداشت دو مدیرعامل آژانس هوایی به اتهام جعل و کلاهبرداری خبر داد.

سرهنگ مرتضی نثاری گفت: چند روز قبل یکی از سازندگان مهر در محدوده خیابان گلبرگ به مأموران پلیس خبر داد که یک‌نفر بدون ارائه اوراق هویتی به او سفارش ساخت مهر یکی از ارگان‌ها دولتی را داده‌است. با حضور پلیس در محل مرد مشکوک بازداشت و مشخص شد که او مدیرعامل یک آژانس هوایی در محدوده خیابان الهیه است. متهم گفت که از مدتی قبل با کمک مدیر یک آژانس هواپیمایی در میدان صادقیه، نواقص مدارک متقاضیان مسافرت به ایتالیا را جعل و به سفارت ارسال می‌کنند. با نشانی‌هایی که متهم در اختیار پلیس گذاشت همدست او هم بازداشت و در مخفیگاه او تعدادی سربرگ سازمان‌ها و نهادهای دولتی و غیردولتی کشف شد.

کلاهبرداری خانوادگی با ادعای اعزام کارگر به قطر

چهار زن و مرد فریبکار که تحت پوشش اعزام نیروی کار به قطر از شهروندان کلاهبرداری می‌کردند، بازداشت شدند.

به گزارش خبرنگار ما، این پرونده از مدتی قبل و همزمان با شکایت‌های مشابه علیه اعضای این باند در دستور کار کارآگاهان پایگاه پنجم پلیس آگاهی تهران قرار گرفت. یکی از شاکیان گفت: از طریق سایت شیپور با شرکتی آشنا شدم که برای اعزام نیروی کار به قطر ثبت نام می‌کرد. پس از اطلاع از محل شرکت به آدرس آن مراجعه کردم و پس از تکمیل فرم، ۲۰۵هزار تومان پرداخت کردم و قرار شد برای اعزام به قطر با من تماس بگیرند اما بعد از آن کسی با من تماس نگرفت. وقتی راهی شرکت شدم متوجه شدم که آنها کلاهبردار بوده‌اند. کارآگاهان در جریان تحقیقات خود متوجه شدند زمینه فعالیت شرکت خرید و تولید رنگ صنعتی است و مدیرعامل شرکت با همکاری همدستش و دو نفر از اعضای خانواده‌اش به این شیوه از متقاضیان اعزام به قطر کلاهبرداری کرده است. همچنین معلوم شد که مدیر عامل شرکت پول مشتریان را به حساب همسر و مادر زنش واریز کرده‌است که هر چهار نفر در جریان تحقیقات پلیس بازداشت شدند. سرهنگ خیرالله دولتخواه، رئیس پایگاه پنجم پلیس آگاهی تهران بزرگ گفت: تاکنون ۳۰۰ نفر از مالباختگان از اعضای این باند شکایت کرده‌اند. وی ادامه داد: هر چهار متهم با صدور قرار قانونی روانه زندان شدند.

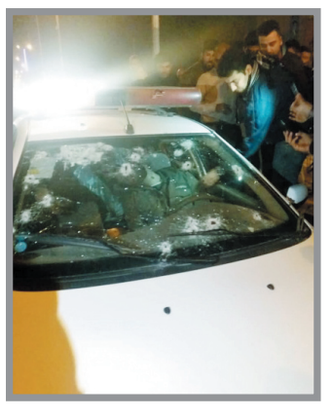

شهادت ۲ مأمور پلیس در تیراندازی افراد ناشناس

تیراندازی افراد ناشناس به خودروی مأموران انتظامی در بندر امام‌خمینی(ره) استان خوزستان شهادت دو مأمور پلیس را در پی داشت.

معاون فرماندهی انتظامی خوزستان درباره این خبر گفت: حدود ساعت ۳۵دقیقه بامداد شنبه ۶ بهمن‌ماه افراد ناشناسی در بلوار آیت‌الله‌خامنه‌ای شهرستان بندرامام خمینی(ره) خودروی گشت کلانتری ۱۳ این شهرستان را با سلاح کلاشنیکف مورد هدف قرار دادند که در جریان آن سرباز وظیفه به نام محمدرضا رفیعی‌نسب در محل به شهادت رسید و ستوان یکم الله نظر صفری که به شدت زخمی شده بود پس از انتقال به بیمارستان حاج معرفی ماهشهر به درجه رفیع شهادت نائل آمد. سرهنگ علی قاسمپور ادامه داد: بررسی‌های مأموران پس از حادثه نشان داد افراد ناشناس از داخل یک خودروی پژو خاکستری رنگ به خودروی مأموران تیراندازی کرده‌اند که شناسایی و دستگیری عاملان این حادثه در دست بررسی است.

کشف محموله تریاک از بار برنج

یک محموله تریاک از محموله بار برنج در میدان تره‌بار کشف شد.

به گزارش خبرنگار ما، سرهنگ محمد بخشنده، رئیس پلیس مبارزه با مواد مخدر پایتخت گفت: مأموران پلیس مبارزه با مواد مخدر در جریان تحقیقات خود متوجه شدند یک محموله تریاک از شهری در جنوب به سمت تهران بارگیری شده است. وی ادامه داد: بعد از انجام تحقیقات میدانی بود که مأموران پلیس، خودروی سوداگران مرگ را در میدان تره‌بار توقیف و در بازرسی از بار برنج ۲۰کیلو و ۵۰۰گرم تریاک کشف و دو قاچاقچی را بازداشت کردند. با تکمیل پرونده و ثبت اعترافات متهمان، هر دومتهم برای رسیدگی قضایی به دادسرا معرفی شدند.

سرقت سارق شیک‌پوش از فروشندگان شیپور

معاون مبارزه با سرقت‌های خاص پلیس آگاهی تهران از بازداشت سارق شیک‌پوش به جرم سرقت گوشی تلفن همراه فروشندگان سایت شیپور خبر داد.

به گزارش خبرنگار ما، سرهنگ احمد نجفی توضیح داد: مدتی قبل شکایت‌های مشابهی درباره سرقت گوشی تلفن همراه از فروشندگان سایت شیپور خبر داد. یکی از شاکیان گفت: من برای فروش گوشی تلفن همراهم در سایت شیپور آگهی دادم. بعد از آن یک‌نفر تماس گرفت و بعد از گرفتن مشخصات درخواست خرید داد. ساعتی بعد هم با او که مردی شیک‌پوش بود قرار ملاقات گذاشتم. بعد از کمی حرف زدن خواست که گوشی را بررسی کند که قبول کردم و گوشی را به او دادم. آن مرد در فرصتی مناسب گوشی‌ام را سرقت کرد و خودش را به خودرویی که کنار خیابان پارک بود، رساند و سوار آن شد و گریخت. کارآگاهان پلیس در جریان بررسی‌های خود سرانجام موفق شدند سارق را شناسایی و او را در مخفیگاهش در محدوده بلوار فردوس بازداشت کنند. متهم در بازجویی‌ها به سرقت‌های سریالی از فروشندگان گوشی در سایت شیپور اعتراف کرد و گفت که گوشی‌های سرقتی را حوالی مراکز خرید و فروش موبایل به فروش می‌رساند. سرهنگ نجفی گفت: تحقیقات بیشتر از متهم در اداره هجدهم پلیس آگاهی تهران در جریان است.

سرقت گوشی‌های گرانقیمت برای پس انداز

دو سارق گوشی‌های تلفن همراه گرانقیمت که اقدام به سرقت در نقاط مختلف تهران می‌کردند ادعا می‌کنند برای پس انداز اقدام به سرقت می‌کرده‌اند.

به گزارش خبرنگار ما، سرهنگ علیرضا علیزاده رئیس کلانتری ۱۰۷ فلسطین توضیح داد: در یک‌ماه گذشته، گزارش سرقت گوشی‌های شهروندان در محدوده این کلانتری شدت گرفت که این اقدام باعث شد تیم‌های عملیاتی وارد عمل شوند. یکی از مالباختگان در شکایت خود به پلیس گفت: هنگام غذا خوردن در رستوران بوده که متهمان گوشی تلفن همراهش را از روی میز قاپیده و متواری شده‌اند. سرهنگ علیزاده ادامه داد: این تنها شگرد متهمان نبود و به انواع روش‌ها از غفلت شهروندان برای رسیدن به نیت خود سوءاستفاده می‌کردند که با توجه به حساسیت موضوع، عملیات دستگیری متهمان به مرحله اجرا درآمد و دو متهم در حالیکه قصد سرقت از یک شهروند دیگر را داشتند، دستگیر شدند. وی در ادامه گفت: با توجه به این موضوع، شکات به کلانتری فراخوانده شدند و در همان روز اول بیش از ۷۰مالباخته، این سارقان را شناسایی کردند. سرهنگ علیزاده، اشاره به اینکه متهمان که از مجرمان سابقه‌دار هستند اعتیاد به مواد مخدر نداشتند، در زمینه انگیزه متهمان گفت: دوسارق در تحقیقات انجام شده به سرقت با انگیزه مال‌اندوزی و به دلیل اینکه قیمت گوشی در این چند ماه اخیر گران شده است، اعتراف کردند و با تشکیل پرونده به مرجع قضایی معرفی شدند.