گذرونظر

میترا شهبازی

سنگ‌اندازی دولت پیش‌پای اشتغال روستاییان

قطع بیمه قالیبافان با تحقق اقتصاد مقاومتی همخوانی ندارد

در حالی مسئولان دولتی هر روز از طرح‌های جدید اشتغالزایی روستایی رونمایی می‌کنند و از اعتبارات سنگین برای به حرکت درآوردن چرخ اقتصاد روستایی سخن می‌گویند که در پشت پرده، سنگ پشت سنگ پیش پای روستاییان می‌اندازند. گواه این ادعا هم همین بس است که از سال ۹۳ تاکنون بیمه تعداد بیشماری از قالیبافان به بهانه‌های مختلفی همچون کمبود بودجه یا سودجویی غیر قالیبافان از خدمات فرش‌بافی را قطع کرده‌اند. حالا در کنار تمام مشکلاتی همچون عدم دسترسی به مواد اولیه ارزان، نبود بازار فروش و عدم حمایت متولیان از آنها، این معضل هم به دردشان افزوده شده است. در حال حاضر بیمه تعداد زیادی از قالیبافان یزدی، قمی، تبریزی و دیگر استان‌های کشور قطع و نیازمند رسیدگی فوری است.

از ابتدای سال ۹۶ و در راستای اقتصاد مقاومتی، تولید و اشتغال، طرح‌های میلیاردی بی‌شماری برای اشتغالزایی بخش روستایی و جلوگیری از مهاجرت آنها از سوی مسئولان مطرح شده است. با اینکه آنها بودجه‌های کلانی را برای اجرای این پروژه‌ها در نظر گرفته‌اند اما گویی قالیبافان که هنوز چراغ اشتغال خانگی و روستایی را به صورت خودجوش روشن گذاشته‌اند، سهمی از بودجه‌های دولتی ندارند و باید بیش از سه سال با بیمه قطع شده و مشکلاتی همچون عدم حمایت، مواد اولیه گران و نبود بازاری برای فروش دست و پنجه نرم کنند. نکته جالب هم این است که مسئولان می‌توانند برای طرح‌هایی چون تولید پوشاک با محوریت اشتغالزایی روستایی اعتباری بالغ بر ۶۸ میلیارد تومان را برای هر استان در نظر بگیرند، اما برای پرداخت حق بیمه قالیبافان روستایی با کمبود بودجه مواجه می‌شوند و به همین بهانه بیمه این قشر ضعیف را قطع می‌کنند.

■ ریزش بیمه قالیبافان

با توجه به اینکه از سال ۹۳ تاکنون بیمه تعداد زیادی از قالیبافان قطع شده است، بارها این موضوع در مجلس توسط نمایندگان مردم مطرح شده، اما باز هم هیچ خبری از تغییر در وضعیت بیمه قالیبافان دیده نشده است. در حال حاضر بر اساس گفته رئیس مرکز ملی فرش ایران، به طور متوسط سالانه ۳ میلیون متر مربع فرش دستباف توسط ۷۰۰ هزار بافنده تمام وقت و ۳۰۰ هزار بافنده پاره‌وقت در ایران تولید می‌شود. حمید کارگر ادامه می‌دهد: «تا سال ۹۳ نزدیک به ۴۸۰ هزار بافنده فرش و هنرمند صنایع دستی تحت پوشش بیمه بودند که ۸۰ درصد این افراد بافنده فرش بودند اما در دو سال گذشته اعتبار مصوب در این زمینه پاسخگوی بیمه قالیبافان نبوده و در حال حاضر تعداد قالیبافان تحت پوشش بیمه به ۳۲۰ هزار نفر کاهش یافته است.» در این رابطه رئیس اتحادیه تولید و فروش فرش دستباف قم می‌گوید: «در این چند سال اخیر تعداد کسانی که بیمه‌شان قطع شده خیلی زیاد بوده است و طی بررسی‌هایی که انجام داده‌ایم، مسئولان دولتی فقط به دادن وعده بسنده کرده‌اند.»

■ قالیبافان هم به جمعیت بیکار اضافه می‌شوند

اکنون تعداد زیادی از قالیبافانی که تنها راه تأمین معیشتشان همان دار قالی بوده، بیمه‌شان قطع شده است و نمی‌دانند باید در شهر و روستای خود بمانند یا به امید دستیابی به موقعیتی بهتر مهاجرت را انتخاب کنند؟ در رابطه با مشکلات فرش‌بافان، ماشاءالله قاسمی رئیس اتحادیه تولیدکنندگان و فروشندگان فرش دستباف در میبد با اشاره به اینکه طی چند سال گذشته بیش از ۶۰ درصد تولیدات فرش میبد به کشورهای حاشیه خلیج فارس و حتی اروپا و امریکا صادر شده است، می‌گوید: «بافندگان با وجود تمام مشکلات، هزینه‌های بالا، سود کم و مشکلات دیگر به خاطر بیمه حاضر به ادامه کار بودند ولی قطع بیمه امید آنها را ناامید کرد. متأسفانه قانون بیمه بافندگان به صورت مطلوبی اجرا نمی‌شود.» علاوه بر یزد و قم، استان‌های دیگری همچون آذربایجان شرقی هم با مشکل قطع بیمه قالیبافانشان مواجه است. اتفاقی که فرش‌بافی را به سمت فراموش شدن می‌برد و بر جمعیت بیکار کشور می‌افزاید. علاوه بر این، با این تفاسیر که متولیان از قالیبافان سنتی و روستایی حمایت نمی‌کنند، دور از انتظار نیست که این هنر دستی روستاییان ایرانی را کشورهای دیگر با ورود به آن به نام خودشان ثبت کنند.

برگزاری آزمون سراسری حفظ و مفاهیم قرآن کریم در خراسان رضوی

خراسان رضوی

نشست مشترک ادارات اوقاف، فرهنگ و ارشاد اسلامی و آموزش و پرورش خراسان رضوی با موضوع برگزاری آزمون حفظ و مفاهیم قرآن کریم در محل اداره کل اوقاف و امور خیریه خراسان رضوی برگزار و مقرر شد آزمون سراسری حفظ و مفاهیم قرآن کریم ۱۰ اسفند در این استان برگزار شود.

در این نشست مشترک حجت‌الاسلام و المسلمین محمد احمدزاده، مدیر کل اوقاف و امور خیریه خراسان رضوی گفت: برگزاری آزمون سراسری حفظ و مفاهیم قرآن کریم می‌تواند جوانان و نوجوانان ما را در برابر این هجمه‌ها صیانت کند. وی با اشاره به اینکه به برکت قرآن، این آزمون با همکاری سه اداره کل اوقاف و امور خیریه، فرهنگ و ارشاد اسلامی، آموزش و پرورش برگزار می‌شود، تصریح کرد: امیدواریم شاهد گام مؤثرتری نسبت به سالیان گذشته باشیم که اگر بتوانیم مجموعه اقداماتی که در آیین نامه آمده است را با یک آهنگ مشترک اجرا کنیم یقیناً شاهد یک موج قرآنی در سطح جامعه خواهیم بود. در ادامه این نشست محمدتقی کاظمی‌نسب، معاون قرآن و عترت اداره کل فرهنگ و ارشاد اسلامی خراسان رضوی با تأکید بر آنکه ویژگی این دوره از آزمون بر مبنای مشارکت قرار دارد گفت: این آزمون پنج‌شنبه دهم اسفند در سراسر کشور برگزار می‌شود. وی ادامه داد: تقویت وحدت و انسجام برنامه‌ها و فعالیت‌های سازمان و نهادهای قرآنی، سنجش و ارزیابی کمی و کیفی عملکرد آموزشی مؤسسات و مراکز قرآنی کشور، شناسایی و معرفی نخبگان و استعدادهای درخشان قرآنی به ویژه در گروه سنی نوجوانان و جوانان از جمله اهداف این آزمون است.

صادرات استان مرکزی در ۸ ماه نخست سال ۵۴ درصد افزایش یافت

مرکزی

صادرات کالا از استان مرکزی در هشت ماه نخست سال ۵۴ درصد افزایش داشته است و تحقق این مهم نشان از توجه به تولید صادرات محور است.

سیدعلی آقازاده استاندار مرکزی با اعلام این خبر گفت: با توجه به اینکه حدود ۶۰ درصد محصولات این استان به چهار تا پنج کشور منطقه صادر می‌شود، سرمایه‌گذاری برای ایجاد دفتر اتاق بازرگانی استان در این کشورها یکی از راهبردهای مهم رونق اقتصادی محسوب می‌شود. وی ادامه داد: با توجه به هدف یکسان بخش دولتی و خصوصی در زمینه افزایش صادرات محصولات تولیدی استان مرکزی به خارج کشور، همکاری این بخش‌ها با یکدیگر مشارکتی برد برد است و تحقق آن رفع تنگناهای توسعه صادرات را برای استان به همراه دارد. استاندار مرکزی گفت: افزایش صادرات در هشت ماه نخست سال نشان از ظرفیت‌های بالای استان در زمینه تولید مواد صنعتی و کشاورزی است که با همکاری هرچه بیشتر بخش دولتی و خصوصی می‌توان به چشم‌انداز صادرات ۲ میلیارد دلاری را تا پایان سال آینده ترسیم کرد. آقازاده گفت: اتاق بازرگانی باید با دعوت و ساماندهی سفر هیئت‌های خارجی به استان مرکزی اطلاعات مورد نیاز برای صادرات به این کشورها را در اختیار صادرکنندگان و ظرفیت‌های استان را به این هیئت‌ها معرفی کند. رئیس سازمان صنعت، معدن و تجارت استان مرکزی در این نشست گفت: ۶۳۳ میلیون دلار کالا در هشت ماه امسال از گمرکات این استان به خارج از کشور صادر شد که نسبت به مدت مشابه سال گذشته ۵۴ درصد افزایش یافته است.

ارائه خدمات الکترونیکی در مناطق پنج‌گانه کاشان در انتظار آسیب‌شناسی است

بلاتکلیفی دفاتر پیشخوان کاشان در سایه نارضایتی مردم

گزارش یک

هادی مؤمنی راوندی

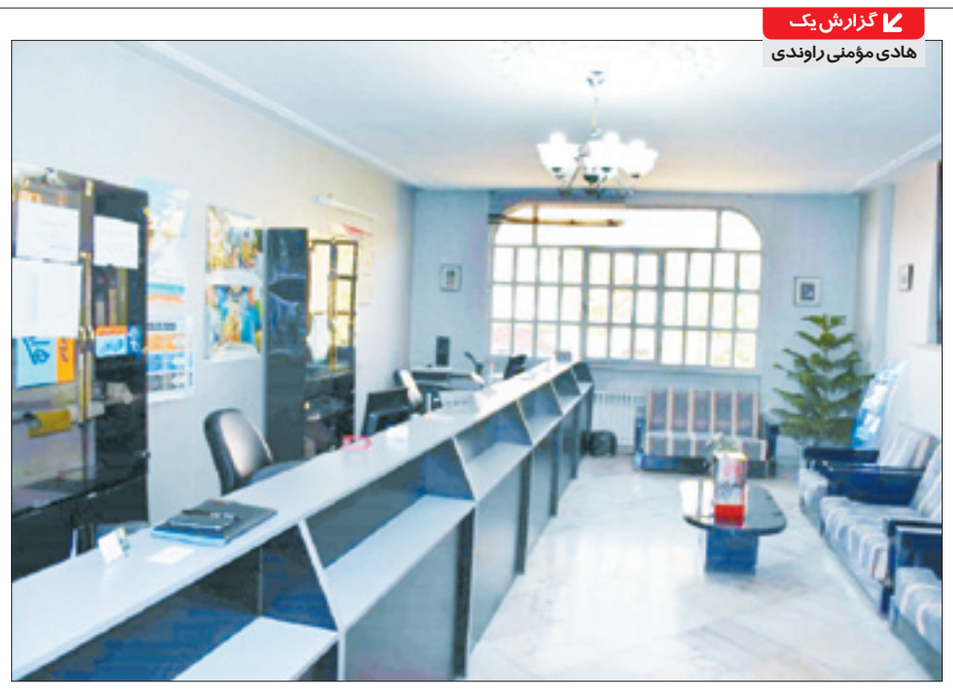

اردیبهشت ماه سال ۹۴ بود که سیدمحمد ناظم رضوی، شهردار وقت کاشان از افتتاح دفاتر پیشخوان الکترونیک شهرداری کاشان خبر داد و آن را در راستای عدالت‌ورزی، کاهش فساد اقتصادی، استفاده عمومی و انعطاف‌پذیری سازمانی و رضایت‌مندی مردم برشمرد. اکنون با گذشت دو سال و نیم از آغاز این حرکت و در پی زمزمه‌های نارضایتی مردم، با وجود اینکه شهردار تازه نفس کاشان ادامه فعالیت این دفاتر را مثبت ارزیابی می‌کند، اعضای شورای شهر کاشان اما در این رابطه نظرات متفاوتی دارند. با وجود اینکه دفاتر پیشخوان دولت در بخش خصوصی فعالیت می‌کنند و تاکنون برای پیشبرد فعالیت این دفاتر از هیچ کمک دولتی استفاده نشده است، امروز ساختاری ایجاد شده که نزدیک به ۲۰ هزار دفتر پیشخوان در سراسر کشور فعالیت کرده و به مردم خدمات می‌دهند، به نظر می‌رسد این فعالیت‌ها در دفاتر پیشخوان شهرداری کاشان نتیجه دیگری را تجربه کرده و نتوانسته است به نقطه مطلوب خود برسد.

شهردار کاشان دفاتر پیشخوان را ظرفیتی مبتنی بر ماهیت دانست که در دو سال قبل با اهداف کاهش تصدی‌گری و ارائه خدمات الکترونیکی در مناطق پنج‌گانه شهرداری کاشان ایجاد شده است. سعید ابریشمی‌راد با تأکید بر فراهم نمودن بسترهای قانونی اجتماعی فعالیت دفاتر خدمات الکترونیکی، افزود: در فرآیند مجوز ساختمانی، آن بخشی از کار به دفاتر الکترونیکی واگذار شد که باعث آزار شهروندان گردید پس باید از صفر تا صد فعالیت‌ها در این دفاتر انجام شود. وی گفت: هدف از تشکیل این دفاتر، ارائه خدمات مطلوب به شهروندان است. هرچند الان روند صدور پروانه ساختمانی افزایش یافته است که این موضوع نیازمند یک آسیب شناسی است و باید تیمی از کارشناسان برای اصلاح فرآیند این اقدام در شهرداری تلاش کنند. ابریشمی‌راد خاطرنشان کرد: هر چند «هیئت تطبیق» درخواست تعطیلی این دفاتر خدمات الکترونیکی را داده است ولی شهرداری خواهان فعالیت این دفاتر است چون در مجموع ادامه کار آنها را مثبت می‌داند. ابریشمی‌راد افزود: شورای شهر با ارسال نامه‌ای در پاسخ به درخواست دفاتر خدمات الکترونیک مبنی بر نظر هیئت تطبیق برای غیرقانونی بودن مراکز ارائه خدمات الکترونیکی، عملاً تکلیف را برای همگان مشخص کرد و اگر قرار بر تعطیلی این دفاتر است یک شبه نمی‌توان این کار را انجام داد و باید زمانی مشخص بین ۴۵ تا ۹۰ روز برای پایان کار پرونده‌هایی که در گردش کار هستند داده شود. ابریشمی‌راد با تأکید بر اینکه شهرداری برای هماهنگی با سیاست‌های شورای شهر تلاش می‌کند، اظهار داشت: هدف از ایجاد این دفاتر خدمت‌رسانی به مردم بوده و هرگونه تصمیم‌گیری در اینباره نباید برای آنها مشکل ساز شود. رئیس شورای اسلامی شهر کاشان نیز با تأکید بر اینکه هدف از تشکیل دفاتر خدمات الکترونیکی در راستای رفاه مردم بود تصریح کرد: قرار شد این دفاتر سه ماه آزمایشی فعالیت کنند ولی الان نارضایتی مردم افزایش یافته است. علی رسول‌زاده خاطرنشان کرد: با توجه به توضیحات و گزارشات ارائه شده و بعد قانونی تشکیل دفاتر خدمات الکترونیکی در مناطق پنج‌گانه شهرداری برای تصمیم‌گیری نهایی این موضوع به کمیسیون اقتصادی ارجاع و تصمیم نهایی گرفته شود.

■ قانون، اجازه ادامه فعالیت نمی‌دهد

مجیدشمس، رئیس کمیسیون فرهنگی-اجتماعی شورای شهر کاشان نیز ایجاد این دفاتر را جهت واگذاری بخشی از خدمات شهرداری به بخش خصوصی به منظور اهداف مشخصی ذکر کرد و گفت: این اهداف شامل تسریع و تسهیل در امور اجرایی و کاهش تشریفات دست و پا گیر اداری، کاهش تصدی‌گری و در پی آن کاهش بدنه پرسنلی شهرداری و تحقق شهر و دولت الکترونیک، تأمین رضایت شهروندان، افزایش بهره‌وری، وحدت رویه و شفاف‌سازی و امکان نظارت و ارزیابی دقیق از فرآیندها که باعث کاهش فساد اداری می‌گردد بوده است. وی تصریح کرد: شورای شهر برای ایجاد دفاتر هیچ مصوبه‌ای نداشته است و تاکنون چهار نوبت در کمیته انطباق این موضوع رد شده و ادامه فعالیت آنها تخلف است و در صورت اصرار بر فعالیت آنها این موضوع باید به شورای حل اختلاف استان اصفهان انتقال یابد و وقتی قانون اجازه ادامه را نمی‌دهد ما چاره‌ای نداریم. رئیس کمیسیون عمرانی و امور فنی شورای شهر کاشان نیز گفت: ما در ایجاد دفاتر خدمات الکترونیکی به اهداف مورد نظرمان نرسیدیم و الان مهم‌ترین بحث قانون است که هیئت تطبیق تعطیلی آن را مطرح کرده است و ما کاره‌ای نیستیم. حسینعلی وکیل تأکید کرد: نظر هیئت تطبیق قانونی است و طبق برنامه ششم خدمات الکترونیکی در دفاتر پیشخوان انجام می‌شود، بنابراین اگر دفاتر مناطق پنج‌گانه مجوز دفتر پیشخوان گرفتند فعالیت آنها قانونی است وگرنه نظر هیئت تطبیق مبنی بر تعطیلی این دفاتر باید اجرا شود. وی افزود: جمع کردن دفاتر پیشخوان به سرعت امکانپذیر نیست ولی می‌توان این دفاتر را برای تکمیل پرونده‌ها تجمیع کرده و در این فرصت با پیگیری‌های لازم مجوزهای قانونی از فرمانداری برای دفاتر پیشخوان دولت و در راستای قوانین موجود اخذ گردد.

■ گسترش لابی‌گری در شهرداری

علی هاشمی طاهری دیگر عضو شورا اما در این باره گفت: این دفاتر باید به فعالیت خود ادامه دهند و اگر لازم است، شورا برای حل این اختلاف از طریق مراجع بالاتر اقدام کند تا کاری که در راستای خدمت‌رسانی به مردم بوده تعطیل نشود. سیدمهدی ناظم رضوی، عضو دیگر شورای شهر کاشان نیز با اعلام مخالفت خود مبنی بر تعطیلی دفاتر خدمات الکترونیک کاشان گفت: با تعطیلی این دفاتر شاهد گسترده‌گی لابی‌گری‌های خاص در شهرداری خواهیم بود، لذا پس از بحث و تبادل نظر با عنایت به قانونی بودن مصوبه فوق از سوی شورا و ابلاغ به شهرداری، سایر اقدامات بعدی به عهده شهرداری گذاشته شده است. به طور کلی، کار واگذاری خدمات به دفاتر پیشخوان باید بستر اعتماد مردم را فراهم کند تا خدماتشان در فضای امن و به بهترین شکل به مردم ارائه شود. به نظر می‌رسد در شاخص‌های نظارتی، با تشکیل گروه‌های بازرسی نظارتی قوی، امر پایش و رسیدگی به شکایات مردمی مرتبط با دفاتر پیشخوان باید جزء اولویت‌های کاری شهرداری بود. با این حال شاید با کمی نظارت بیشتر، کار کارشناسی بهتر و تکریم بیشتر ارباب‌رجوع سرانجام دفاتر پیشخوان شهرداری کاشان به صورت بهتری رقم می‌خورد.

اصفهان

آموزش مصرف گاز طبیعی به ۵ هزار معاون آموزشی مدارس اصفهان

به منظور توسعه فرهنگ ایمنی و مصرف بهینه گاز طبیعی در سطح ادارات آموزش و پرورش و مدارس استان اصفهان، به ۵ هزار نفر از معاونان آموزشی مدارس سطح استان نکات ایمنی و مصرف بهینه گاز طبیعی آموزش داده می‌شود.

سیدحسن موسوی مدیر روابط عمومی شرکت گاز استان اصفهان با اعلام خبر فوق گفت: در راستای سیاست‌های اقتصاد مقاومتی و ترویج فرهنگ ایمنی و مصرف بهینه گاز طبیعی این کار انجام می‌شود و طی سال‌های اخیر با انعقاد تفاهم‌نامه همکاری با اداره کل آموزش و پروش استان و سایر دستگاه‌ها و نهادهای مؤثر در زمینه اطلاع‌رسانی و فرهنگ‌سازی همچون؛ استانداری، شهرداری، دانشگاه‌ها، مراکز بهداشتی، صدا و سیما، جراید، ستاد ائمه جماعات و نماز جمعه، امور مساجد، بسیج دانش‌آموزی، شورای اداری، روابط عمومی‌های ادارات و سازمان‌ها و... اقدام به توسعه و ترویج فرهنگ ایمنی و مصرف بهینه گاز طبیعی نموده است. وی ادامه داد: طرح آموزش معاونان آموزشی مدارس سطح استان که متشکل از یک هزار و ۳۰۰ معاون در سطح مدارس شهر اصفهان و ۳ هزار نفر نیز در سطح مدارس شهرستان‌ها می‌باشد در حال برگزاری است که در این راستا در شهرستان اصفهان روزانه دو ناحیه آموزش و پرورش مشتمل بر ۳۰۰ معاون آموزشی تحت آموزش‌های ایمنی قرار می‌گیرند. و در شهرستان‌ها نیز این طرح از طریق ادارات گازرسانی با هماهنگی ادارات آموزش و پرورش اجرایی می‌شود. این مسئول تأکید کرد: پس از پایان طرح آموزش معاونان مدارس، برای دسترسی سریع و آسان معاونان حاضر در این طرح آموزشی دسترسی به کانال تلگرامی ایجاد خواهد شد تا از این طریق فیلم، کلیپ، کتب، جزوات آموزشی مورد نیاز ارائه گردد.

سوزاندن روزانه ۸ هزار تن مازوت، اقتصاد مازندران را به چالش کشید

گزارش ۲

مریم احمدی

طی سال‌های اخیر با آغاز فصل سرما و بروز پدیده سکون و وارونگی، هوای برخی از استان‌های کشور به ویژه نواحی صنعتی به انواع ذرات آلاینده آغشته شده و راه نفس ساکنان را تنگ می‌کند. این پدیده به ویژه در استان‌هایی که از فضای سبز و پوشش‌های گیاهی بهره کمتری دارند بیشتر خودنمایی کرده و زندگی و محیط زیست ساکنان را با چالش جدی روبه‌رو می‌کند! با این وجود در سال‌های اخیر استان‌های شمالی از جمله مازندران که به دلیل برخورداری از پوشش‌های انبوه جنگلی حکم ریه تنفسی کشور را دارد نیز در اثر عوامل انسانی، از گزند پدیده مذکور مصون نمانده و جولان ذرات آلاینده موجود در هوا خطر بارش باران‌های اسیدی در قسمت‌هایی از این استان را محتمل کرده است!

آلودگی هوای مازندران به ویژه در نواحی شمالی استان در حالی این روزها خبرساز شده است که تمام منابع خبری و مسئولان استانی و کشوری اتفاق نظر دارند این آلودگی‌ها که احتمال بارش باران اسیدی را در این منطقه قوت بخشیده ناشی از مصرف سوخت مازوت در نیروگاه شهیدسلیمی نکاست! در شرایطی که بررسی‌ها اثبات کرده است خسارت استفاده از سوخت مازوت در نیروگاه مازندران، با داشتن ۵ درصد ترکیبات گوگرد که گازهای آن بر پایه گوگرد، نیتروژن و کربن است پنج برابر آلایندگی سوخت گاز طبیعی است، اما همچنان برای توقف استفاده از این سوخت مخرب در مازندران اقدامی انجام نشده است. تا آنجا که طی سال‌های اخیر این سوخت صنایع کشاورزی، دامپروری، آبزی پروری و سلامت مازنی‌ها را به طور جدی تحت‌الشعاع قرار داده است.

■ اقتصاد بی‌رونق باغات آلوده!

ترکیبات گوگرد، نیتروژن و کربن حاصل از سوخت مازوت نیروگاه اثرات مخرب غیرقابل جبرانی روی پوشش گیاهی، جنگل‌ها، باغات و زمین‌های کشاورزی داشته است، در حالی که طی سال‌های اخیر مرکبات مازندران به عنوان مهم‌ترین تولیدات کشاورزی این استان به دلیل هجوم انواع آفات نابودکننده چون شپشک، مینوز و بالشتک و... و از همه مهم‌تر سرمازدگی‌های گاه به گاه با کاهش قابل توجه میزان تولید روبه‌رو شده است. از زمان تغییر سوخت نیروگاه حرارتی نکا از گاز به نفت کوره (مازوت) مرکبات این منطقه با لکه‌های قهوه‌ای رنگ نشانه‌دار شده و با از دست دادن بازار مصرف، اقتصاد این استان را به ویژه در بخش کشاورزی با بحران جدی روبه‌رو کرده است. مواد آلاینده ناشی از نیروگاه نکا سبب ایجاد علایم فساد روی پوست میوه‌ها به صورت لکه‌های به رنگ قهوه‌ای متمایل به سیاه و بعضاً به قطر بین یک تا هفت میلیمتر شده که کاهش رغبت خریداران به ویژه واردکنندگان مرکبات مازندران از استان‌های دیگر را سبب شده است. این در شرایطی است که از ابتدای دهه ۹۰ سطح وسیعی از باغات مرکبات این استان به ویژه در نواحی شمال استان با سرمازدگی مواجه شده و عملاً بی‌ثمر شده‌اند.

■ چرا علت آلودگی رفع نمی‌شود؟!

لازم به ذکر است که مکانیسم تبدیل انرژی در این نیروگاه که در سال‌های پایانی دهه ۵۰ شمسی وارد مدار شد، براساس مصرف گاز طبیعی طراحی شد و سال‌ها گاز به عنوان سوخت اصلی این نیروگاه مورد استفاده قرار می‌گرفت، اما در سال‌های اخیر به دلیل محدودیت در تأمین گاز به‌خصوص در فصل سرد سال، برخلاف نظر سازمان حفاظت محیط زیست مازوت به عنوان سوخت موقت به کار گرفته شد و به مرور به سوخت اصلی تبدیل شد! تا آنجا که حالا روزانه سوختن بیش از ۸ هزار تن مازوت محیط زیست و سلامت نواحی مختلف استان را مورد تهدید قرار داده است. این در شرایطی است که بنا به گفته رئیس کمیسیون کشاورزی، آب و منابع طبیعی مجلس شورای اسلامی، قرار بود نهایتاً تا سال ۹۶ سوخت مازوت از نیروگاه مازندران حذف و پس از بهره‌برداری از خط انتقال گاز دامغان به نکا در مرداد ۹۶ و با تقویت گاز مازندران، سوخت این نیروگاه تمام و کمال به گاز تبدیل شود.

جمال ابوطالبی عبدالملکی عضو شورای اسلامی زاغمرز شهرستان بهشهر و کارشناس محیط زیست در این خصوص با اشاره به اظهارات ابتکار رئیس سابق سازمان حفاظت محیط زیست می‌گوید: ابتکار بارها اعلام کرده مصرف مازوت بحثی ملی است و خودمان نیز نسبت به این روند مصرف مازوت در نیروگاه مازندران معترض هستیم، اما وزارت نیرو مدعی است به دلیل شرایط تحریم و عدم صادرات مازوت به خارج از کشور چاره‌ای جز سوزاندن این سوخت در داخل کشور نداریم!

بنا به گفته ابوطالبی عبدالملکی نبود مکانی برای انبار مازوت که از نفت خام تهیه می‌شود نیز یکی از دلایل ارسال این سوخت به نیروگاه‌هاست!

خبر

نماینده مردم قائم‌شهر در مجلس عنوان کرد

انقلاب در توسعه آموزشی کشور با نهضت مدرسه‌سازی برکت

نماینده مردم قائم‌شهر، سوادکوه، جویبار، سیمرغ و سوادکوه شمالی، با تمجید از ساخت مدارس متعدد توسط بنیاد برکت وابسته به ستاد اجرایی فرمان حضرت امام(ره) در مناطق محروم کشور، این اقدام را نهضت مدرسه‌سازی «برکت» لقب داد و گفت: این نهضت، ان‌شاءالله در آینده منشأ یک انقلاب در توسعه علمی و آموزشی کشور خواهد شد.

سیدعلی ادیانی تأکید کرد: بدون شک بنیاد برکت از برکات نظام مقدس جمهوری اسلامی ایران برای مردم، به‌خصوص در مناطق کمتر توسعه یافته و محروم است که در خدمت‌رسانی جهادی، کارنامه بسیار درخشانی از خود به‌جای گذاشته است. وی نهضت مدرسه‌سازی، کمک به مناطق محروم، توانمندسازی اقشار ضعیف، ایجاد اشتغال و مساعدت به واحدهای تولیدی را کد را از جمله فعالیت‌ها و اقدامات فراوانی برشمرد که توسط بنیاد برکت در اقصی نقاط کشور برای آبادانی و توسعه این مرز و بوم انجام می‌شود. عضو کمیسیون انرژی مجلس شورای اسلامی، با بیان این که فعالیت‌ها و اقدامات این بنیاد به منظور حرکت در مسیر تولید ملی و اشتغال پایدار برای مردم مناطق محروم برنامه‌ریزی شده است، تصریح کرد: یکی از ویژگی‌های این نهاد این است که به دور از هرگونه حاشیه، هیاهو، غوغاسالاری و حرکات تبلیغاتی، خدمات واقعی و مؤثری را به بدنه اصلی جامعه و مردم بی‌بضاعت که بیشتر در مناطق محروم حضور دارند، ارائه می‌دهند. ادیانی با اشاره به این که بنیاد برکت وابسته به ستاد اجرایی فرمان حضرت امام(ره) تاکنون نزدیک به ۷۰۰ طرح مختلف عمرانی، آموزشی، بهداشتی، سلامت، کشاورزی و دامداری در استان مازندران سرمایه‌گذاری کرده است، بیان داشت: حقیقتاً تلاش‌های بنیاد برکت در راستای محرومیت‌زدایی و تحقق عدالت اقتصادی، اجتماعی و آموزشی شایسته قدردانی است، چراکه توانسته با این طرح‌های پرخیر و برکت در راستای اشتغالزایی و توانمندسازی اقتصادی استان و مردم روستایی و شهرستان‌ها قدم بردارد. وی با بیان این که در حوزه ساخت مدرسه، بهسازی مدارس فرسوده، حمایت از خانواده‌های بی‌سرپرست و ایتام و خانواده‌های کم‌بضاعت اقدامات بنیاد برکت در استان مازندران مثال‌زدنی است، افزود: نزدیک به ۱۰۰ مدرسه و ۳۰ مسجد و کانون فرهنگی در استان با همت این بنیاد در راستای توسعه همه‌جانبه به بهره‌برداری رسیده است. نماینده مردم قائم‌شهر در مجلس شورای اسلامی با بیان این که راه‌ها و جاده‌های ارتباطی و پل‌هایی که بنیاد برکت در نقاط محروم می‌سازد، عاملی شده تا پیشرفت و آبادانی در تمامی نقاط کشور گسترش یابد، بیان داشت: مردم مناطق محروم همواره از بنیاد برکت و تلاش‌های آن به نیکی یاد می‌کنند و هیچ‌گاه این تلاش‌ها را فراموش نخواهند کرد.

زنجان پیشرو در اجرای برنامه «ایراپن» است

زنجان

رئیس دانشگاه علوم پزشکی استان زنجان با بیان اینکه زنجان جزو استان‌های پیشرو در اجرای برنامه «ایراپن» است، گفت: در حال حاضر برنامه «ایراپن» در همه شهرستان‌های استان اجرا می‌شود.

پرویز قزلباش به اجرای برنامه «ایراپن» در استان زنجان اشاره کرد و افزود: برنامه ایراپن در استان زنجان ویژه سالمندان و گروه‌های سنی میانسال است و از بهمن سال ۹۵ شروع شده و تاکنون بیش از ۵۰ درصد از جامعه هدف تحت پوشش طرح ایراپن قرار گرفته‌اند. وی با اشاره به اینکه خوشبختانه تمام شهرستان‌های استان زنجان وارد برنامه ایراپن شده‌اند، گفت: «ایراپن» طرح ملی برای غربالگری افراد در معرض خطر سکته و سرطان بوده و مهم‌ترین اقدام وزارت بهداشت برای کنترل و پیشگیری از بیماری‌های غیر واگیر است. رئیس دانشگاه علوم پزشکی استان زنجان با اشاره به طرح وزارت بهداشت در زمینه غربالگری همه افراد بالای ۳۰ سال از نظر میزان خطر سکته قلبی و مغزی، گفت: بانوان بالای ۳۰ سال از نظر سرطان پستان و دهانه رحم و همه افراد بالای ۵۰ سال از نظر سرطان روده بزرگ غربالگری می‌شوند. قزلباش یادآور شد: با اجرای این طرح افرادی که در معرض خطر سکته قلبی یا مغزی هستند، تحت آموزش پیشگیرانه قرار می‌گیرند و اگر در معرض خطر این بیماری باشند دارو تجویز می‌شود.

هدف‌گذاری جهاد کشاورزی برای ایجاد ۱۲ هزار هکتار باغ در اراضی شیبدار سمنان

سمنان

رئیس سازمان جهاد کشاورزی استان سمنان از اجرای طرح توسعه باغات در اراضی شیب‌دار در استان سمنان خبر داد و گفت: توسعه باغات در ۱۲ هزار هکتار از اراضی شیبدار استان سمنان هدف‌گذاری شده است.

سیدحسن میرعماد ادامه داد: طرح توسعه باغات در اراضی کشاورزی شیبدار یک طرح ملی بوده که از سوی وزارتخانه ابلاغ شده و بالطبع این طرح در استان سمنان نیز اجرا می‌شود. وی با بیان اینکه این طرح در مناطقی که بالای ۳۰۰ میلی‌متر بارندگی دارند قابل اجرا است افزود: براساس مطالعاتی که انجام شده است حدود ۱۲ هزار هکتار از این مناطق در استان امکان اجرای توسعه باغات را دارد. رئیس سازمان جهاد کشاورزی استان سمنان با بیان اینکه اجرای این میزان توسعه باغات در برنامه ششم توسعه در استان سمنان هدف‌گذاری شده است به برخی از مزایای اجرای این طرح اشاره کرد و افزود: توسعه باغات در اراضی شیبدار به تولید و نفوذپذیری آب در خاک کمک می‌کند. میرعماد افزود: حفظ پوشش گیاهی، حفاظت از خاک از دیگر مزایای اجرای طرح توسعه باغات در اراضی شیبدار است. وی ایجاد اشتغال را از دیگر مزایای این طرح عنوان کرد و افزود: توسعه باغات علاوه بر حفظ خاک و آب می‌تواند برای کسانی که در آن حوزه آبخیز زندگی می‌کنند ایجاد اشتغال کند. رئیس سازمان جهاد کشاورزی استان سمنان با بیان اینکه اجرای این طرح زمینه حفاظت از خاک را فراهم می‌کند گفت: در مناطقی که پوشش گیاهی ۵ درصد است بالغ بر ۹۵ درصد از میزان روان‌آب‌ها از دسترس خارج می‌شود و اگر پوشش گیاهی به ۷۰ درصد برسد بیش از ۹۵ درصد روان‌آب‌ها جذب خاک می‌شود و این مهم‌ترین مزیت توسعه باغات در اراضی شیبدار است که علاوه بر حفاظت از خاک به تولید آب نیز کمک می‌کند.

گذری بر استان‌ها

■ آذربایجان‌شرقی: مدیر کل میراث فرهنگی استان آذربایجان‌شرقی از آغاز پروژه نجات بخشی و رفع خطر خانه تاریخی کلانتر تبریز با همکاری اداره کل آموزش و پرورش استان طی روزهای آتی خبر داد. مرتضی آبدار، گفت: برآورد ریالی و برنامه عملیات مرمت و احیای خانه تاریخی ثبتی کلانتر توسط اداره کل میراث فرهنگی استان ارائه می‌شود. در سال ۹۷ عملیات مرمتی این مجموعه تاریخی با نظارت میراث فرهنگی و تأمین اعتبار لازم از سوی آموزش و پرورش استان آذربایجان‌شرقی اجرا خواهد شد. خانه تاریخی کلانتر مربوط به دوره قاجار در فهرست آثار ملی با شماره ۹۷۱۲ به ثبت رسیده است.

■ آذربایجان‌غربی: رئیس سازمان جهاد کشاورزی آذربایجان‌غربی از صادرات ۵۰ هزار تن سیب درختی به خارج از کشور خبر داد. اسمعیل کریم‌زاده گفت: این استان به‌طور متوسط سالانه با تولید افزون بر یک میلیون و ۲۰۰ هزار تن سیب درختی سهم ۳۵ تا ۴۵ درصدی سیب درختی تولیدی و قطب اول کشور را در تولید این محصول به خود اختصاص داده است. وی افزود: در آذربایجان‌غربی هم اکنون یک سوم کل سیب کشور تولید می‌شود و هر چند کشت سیب در تمامی شهرهای استان صورت می‌گیرد، اما بیشترین آمار سطح و تولید سیب به ترتیب شامل شهرستان‌های ارومیه، سلماس، اشنویه، نقده، مهاباد و میاندوآب است.