حاشیه

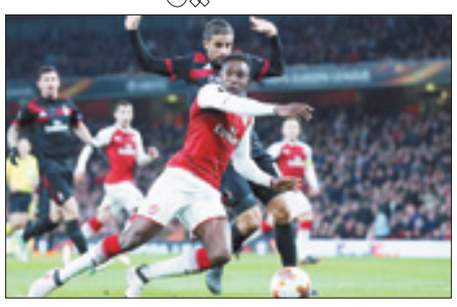

سوت‌های جنجالی و سرنوشت‌ساز اروپایی

سوت‌های جنجالی در مرحله یک‌هشتم نهایی لیگ قهرمانان و لیگ اروپا سرنوشت برخی تیم‌ها را تغییر داد. تصمیمات عجیب برخی از داوران اروپا تأثیر مستقیمی روی نتیجه دیدارها داشت تا جایی که برخی از تیم‌های حذف شده، داور را عامل شکست خود می‌دانند. دیدار برگشت آرسنال- میلان در لیگ اروپا یکی از همین دیدارهاست. میلانی‌ها در دقیقه ۳۵ دیدار برگشت دروازه توپچی‌ها را باز کردند تا کاملاً به جبران نتیجه دیدار رفت امیدوار شوند، اما تنها سه دقیقه بعد رؤیای آنها به پایان رسید. فرار دنی ولبک در محوطه جریمه میلان و تلاش ریکاردو رودریگز برای متوقف کردن او، به یک برخورد معمولی منجر شد، اما در حالی که داور سوئدی بازی در تصمیم‌گیری مردد بود، داور پشت دروازه رأی به پنالتی داد و این پایان رؤیاهای شاگردان گتوزو برای موفقیت در رقابت‌های این فصل لیگ اروپا بود. مصاف بارسلونا- چلسی باز هم با حاشیه همراه بود. در دیدار رفت و زمانی که بازی با نتیجه یک – یک دنبال می‌شد، لوئیس سوارز در محوطه جریمه و پس از برخورد با رودیگر سرنگون شد. جونیت چاکر، داور ترک‌تبار بازی اعتقادی به پنالتی نداشت و دستور به ادامه بازی داد. در دیدار برگشت صحنه مشابهی به سود چلسی رقم خورد. در شرایطی که بارسا ۲ بر صفر جلو بود، مارکوس آلونسو به نظر با خطای پیکه درون محوطه جریمه سرنگون شد، اما داور بازی اعتقادی به پنالتی نداشت. علاه بر این نتیجه نهایی دیدار تاتنهام و یوونتوس آنقدر غافلگیرکننده بود که کمتر به پنالتی‌هایی که داور می‌توانست در دقایق ابتدایی اعلام کند، اشاره شد. دو صحنه مشکوک ابتدایی، می‌توانست دو پنالتی به سود دو تیم به همراه داشته باشد. ابتدا در دقیقه ۱۴، جورجو کیه‌لینی که قصد داشت مانع عبور هری کین شود، روی زمین افتاد و توپ چند بار به دست او برخورد کرد، اما کین بازی را ادامه داد و داور هم پنالتی اعلام نکرد. سه دقیقه بعد، نوبت یوونتوسی‌ها بود که از داور یک ضربه پنالتی طلبکار شوند. داگلاس کاستا با یک حرکت خوب از یان فرتونگن عبور کرد، اما با تکل مدافع بلژیکی تاتنهام سرنگون شد و این در حالی بود که داور باز هم دستور به ادامه بازی داد و اعتراض یوونتوسی‌ها نیز ثمری نداشت.

لیگ قهرمانان اروپا

شیوا نوروزی

قرعه آسان باواریایی‌ها در یک‌چهارم نهایی

جدال فینالیست‌ها برای بقا

قدرت‌های اروپا برای بقا در لیگ قهرمانان کار سختی را در پیش دارند. قرعه‌کشی مرحله یک‌چهارم نهایی این رقابت‌ها روز گذشته در نیون سوئیس برگزار شد و هشت تیم صعودکننده حریفان خود را شناختند. بر این اساس بارسلونا با رم، یوونتوس با رئال مادرید، سویا با بایرن‌مونیخ و لیورپول با منچسترسیتی مصاف می‌دهند. دیدارهای رفت مرحله یک‌چهارم نهایی چهاردهم و پانزدهم فروردین‌ماه برگزار و فینال این دوره از رقابت‌ها هم در کیف اوکراین برگزار خواهد می‌شود.

■ یووه – رئال

بدون شک سخت‌ترین قرعه نصیب بانوی پیر و کهکشانی‌ها شده است. قرعه‌کشی دیروز بیش از همه برای دو تیم یوونتوس و رئال سخت بود، چراکه هیچ کدام انتظارش را نداشتند که در فاصله کمتر از یک سال از فینال فصل گذشته لیگ قهرمانان اروپا مجبور شوند دوباره به مصاف هم بروند، آن هم در مرحله یک‌چهارم نهایی. بدون شک یکی از دو فینالیست فصل پیش از گردونه رقابت‌ها کنار می‌رود و همین مسئله هم حساسیت این جدال را بیش از پیش افزایش داده است. در فینال فصل ۲۰۱۶ – ۲۰۱۷ رئال‌مادرید جام را بالای سر برد تا راه‌راه‌پوشان تورین به این جدال به چشم انتقام نگاه کنند، با این تفاوت که قوهای سفید در لالیگا دیگر آن ابهت سابق را ندارند و با اختلافی فاحش با بارسلونا در رده سوم جدول لیگ ایستاده‌اند. از سوی دیگر اینکه یوونتوس برخلاف حریف اسپانیایی در وضعیت ایده‌آلی قرار دارد و در کالچو صدرنشین است.

■ بارسلونا – رم

رمی‌ها خاطرات خوبی از رویارویی با بارسلونا ندارند. بازی رفت دو تیم در حالی در نیوکمپ برگزار می‌شود که آبی و اناری‌ها می‌کوشند در خانه کار را یکسره کنند. کاتالان‌ها در این فصل درخشش زیادی داشته‌اند و حالا این فرصت را دارند تا در اروپا نیز خوش بدرخشند. تیم ارنستو والورده صدرنشین بدون رقیب لالیگاست، در شرایطی که آ.اس رم عملاً شانسی در سری آ ندارد. فرانچسکو توتی، مدیر ورزشی این تیم پس از قرعه‌کشی مرحله یک‌چهارم نهایی در خصوص رویارویی با بارسلونا گفت: «می‌دانستیم که در این مرحله با یک تیم بزرگ مواجه می‌شویم و حالا که به بارسا خورده‌ایم، قطعاً بهترین بازیمان را به نمایش خواهیم گذاشت.» آخرین بازی رودرروی دو تیم در سال ۲۰۱۵ بود، دیداری که در نیوکمپ با برتری ۶ بر یک بارسا و تحقیر جالوروسی همراه شد. از سوی دیگر بارسلونا نیز از فصل ۲۰۰۲ – ۲۰۰۳ تاکنون ۱۲ بازی مقابل تیم‌های ایتالیایی در نیوکمپ برگزار کرده و هرگز در خانه طعم شکست را نچشیده است.

■ منچسترسیتی – لیورپول

مصاف صدرنشین جزیره با بندرنشینان حساسیت‌های خاص خودش را دارد. از یک‌سو سرمربیان دو تیم همواره چه در بوندس‌لیگا و چه در لیگ برتر رقابت خاصی با هم داشته‌اند و از سوی دیگر برتری هر کدام به منزله بقا در اروپاست. دو تیم در این فصل لیگ انگلیس دو بار سد راه هم شده‌اند؛ بازی رفت را من‌سیتی با برد پرگل ۵ بر صفر پشت سر گذاشت، اما دیدار برگشت ۴ بر ۳ به سود لیورپول خاتمه یافت. باید منتظر راند سوم رقابت دو تیم در لیگ قهرمانان اروپا باشیم. کلوپ سرمربی قرمزها پس از انجام قرعه‌کشی گفت: «در لیگ یک‌بار به سیتی باخته‌ایم و یک بار به پیروزی رسیده‌ایم. نه ما و نه سیتی هیچ کدام انتظار این قرعه را نداشتیم. این یک نشانه است و لیورپول می‌تواند قدرتش را نشان دهد.»

■ بایرن‌مونیخ – سویا

آسان‌ترین قرعه نصیب باواریایی‌ها شده است. مدعی قهرمانی اروپا سویا را پیش‌رو دارد. با این حال یوپ هاینکس معتقد است بازیکنانش نباید سویا را دست‌کم بگیرند: «سویا را خیلی خوب می‌شناسم. آنها فوتبالی خلاق ارائه می‌دهند و به نظرم حریف سرسختی برای ما هستند.»

چهره‌ها

غربی‌ها علیه ایران غرض‌ورزی می‌کنند

لژیونر ایرانی تیم هیرنوین در فوتبال هلند چهره‌ای شناخته شده محسوب می‌شود. رضا قوچان‌نژاد علاوه بر اینکه یکی از مهره‌های کلیدی تیم هیرنوین است، یکی از یاران کلیدی کرش در تیم ملی ایران نیز به شمار می‌رود. گوچی در تازه‌ترین گفت‌وگویش با نشریه‌ای هلندی از تبلیغ‌های منفی رسانه‌های غربی انتقاد کرد: «بهترین ویژگی ایرانیان، مهمان‌نوازی و خونگرمی مردمانش است. ما یکی از فرهنگ‌های متمدن را در آسیا داریم. همیشه از ایران دفاع می‌کنم. چیزی که غربی‌ها از ایران در رسانه‌های خود به تصویر می‌کشند، درست نیست و به نوعی کلیشه‌ای و غرض‌ورزی است، در حالی که حقیقت چیز دیگری است.»

انتقاد از شبهات مالی وزنه‌برداری

سرمربی پیشین تیم ملی وزنه‌برداری از اینکه در مجمع سالانه فدراسیون وزنه‌برداری اجازه مطرح کردن برخی انتقادها را به او نداده‌اند، گلایه دارد. سجاد انوشیروانی با اعلام اینکه به عنوان نماینده وزارت علوم نتوانسته واقعیت‌های زیادی را به زبان بیاورد، اظهار داشت: «واقعاً از وضعیت مجمع متأثر شدم، چراکه نه صندلی وجود داشت و نه بنر. دو مرتبه هم دستم را بلند کردم تا صحبت کنم، اما اجازه ندادند. در واقع همه چیز مهندسی شده بود تا ظاهر قضیه مثبت جلوه داده شود. شک و شبهه در گزارش‌های مالی زیاد بود. می‌خواستم در مورد شبهات گزارش مالی، جام فجر و بخش آموزش و پرورش صحبت کنم، اما اجازه ندادند. وزنه‌برداری به سمت ضرر و زیان در حرکت است.»

اهداف بزرگ تفتیان در بازی‌های آسیایی

سریع‌ترین مرد ایران امیدوار است در بازی‌های آسیایی جاکارتا به اهدافش برسد. حسن تفتیان، ملی‌پوش دوومیدانی کشورمان در یک سال اخیر سه مدال طلا در رقابت‌های آسیایی کسب کرد و حالا به بازی‌های آسیایی می‌اندیشد: «هدف اصلی من بازی‌های آسیایی جاکارتاست و برای این منظور تمرینات خود را از آبان‌ماه شروع کرده‌ام. در این بازی‌ها در ماده ۱۰۰ و ۲۰۰ متر شرکت خواهم کرد. باید در این زمان باقی مانده در مسابقات مختلف شرکت کنم تا آماده شوم. در مورد کسب نتیجه در جاکارتا باید بگویم که همه چیز بستگی به شرایط دارد. باید دید که چند ماه باقی مانده تا بازی‌ها را چگونه پشت سر می‌گذارم. امیدوارم که بهترین اتفاقات برای من رخ دهد. سطح آسیا در حال حاضر پیشرفت کرده و رقبای سرسختی دارم.»

انسجام و اتحاد، نسخه‌ای شعاری که به آن عمل نمی‌شود

کلافی سردرگم و پیچیده به نام «کُشتی»

گزارش

فریدون حسن

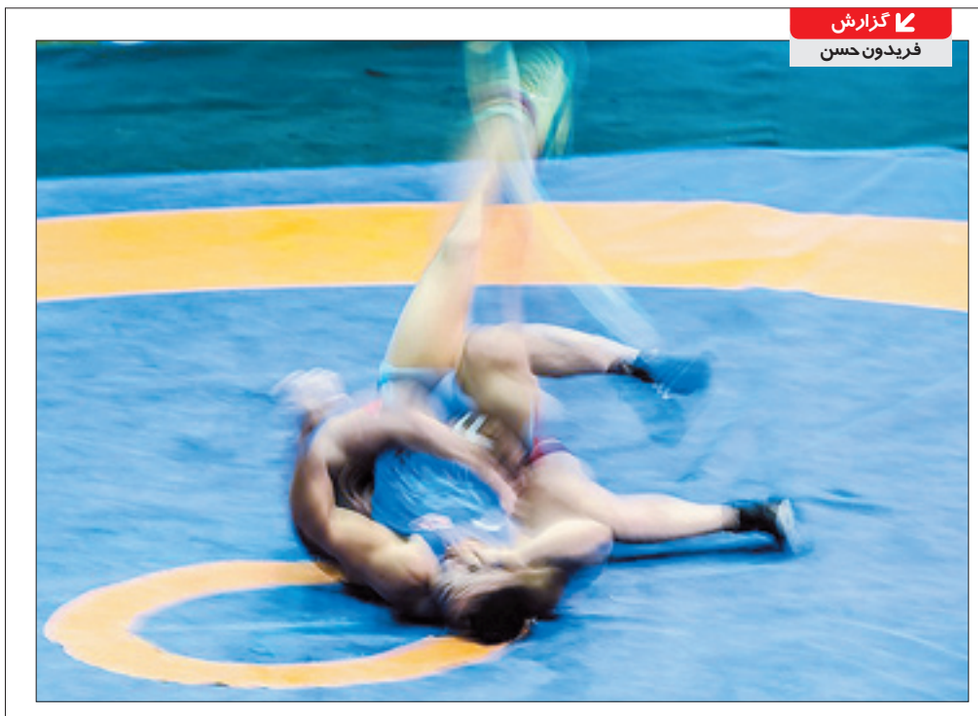

وضعیت کشتی ایران حالا بسیار پیچیده‌تر از آنی است که تصور می‌شد. حالا به جرئت می‌توان گفت که خطر درست بیخ گوش کشتی ایران است. حساسیت‌ها روی رشته اول ورزش ایران از سوی اتحادیه جهانی کشتی و کمیته بین‌المللی المپیک لحظه به لحظه بیشتر می‌شود و این می‌تواند برای آینده کشتی ایران مشکل‌ساز شود.

گرفتن میزبانی رقابت‌های کشتی فرنگی قهرمانی جهان و متعاقب آن اعلام انصراف ایران از حضور در مسابقات جام جهانی امریکا ابتدا به عنوان یک دعوا بر سر تاریخ دو مسابقه عنوان شد، اما حالا خبر می‌رسد که موضوع فراتر از این حرف‌هاست.

■ فدراسیون میزبانی را لغو کرده است

شاهرخ شهنازی، دبیرکل کمیته ملی المپیک اولین کسی بود که در خصوص لغو میزبانی ایران اظهارنظر کرد و گفت که مسابقات در اهواز برگزار می‌شود. او حتی برای اطمینان خاطر از این جریان نامه‌ای را برای لالوویچ، رئیس اتحادیه جهانی کشتی ارسال کرد، اما پاسخ نامه هم شهنازی را شوکه کرد و هم علاقه‌مندان کشتی را!

شهنازی گفت: «با دستور وزیر ورزش و رئیس کمیته ملی المپیک نامه‌ای در حمایت از تمام برنامه‌های فدراسیون کشتی به خصوص حمایت از میزبانی مسابقات جام جهانی کشتی و فرنگی و همچنین تأکید مجمع عمومی فدراسیون به مخالفت با استعفای رسول خادم برای لالوویچ رئیس اتحادیه جهانی کشتی ارسال کردیم، علاوه بر این قرار شد که من شخصاً با لالوویچ به صورت تلفنی صحبت کنم.»

شهنازی در ادامه افزود: «لالوویچ در این تماس عنوان کرده که اتحادیه جهانی به این دلیل میزبانی را از ایران گرفته که در تاریخ ۱۸ اسفندماه نامه‌ای با امضای نایب‌رئیس فدراسیون کشتی برای آنها ارسال شده که در آن آمده است، رسول خادم استعفا داده، کلیه اعضای شورای فنی کشتی‌های آزاد و فرنگی استعفا داده‌اند، اسپانسر این رشته دیگر تمایلی به ادامه همکاری ندارد و وضعیت امور فدراسیون هم غیرفعال شده است. بعد از من پرسید اگر شما جای من بودید و با این وضعیت روبه‌رو می‌شدید، چه تصمیمی می‌گرفتید؟ آیا لغو میزبانی در کشوری که خودش رسماً اعلام می‌کند رئیس، شورای فنی، امور اداری و اسپانسر ندارد، کار اشتباهی است؟»

دبیرکل کمیته ملی المپیک با اشاره به اینکه اتحادیه جهانی کشتی از جلسه آخر مجمع عمومی فدراسیون و مخالفت با استعفای خادم بی‌اطلاع بوده، عنوان کرد: «لالوویچ بسیار متعجب شد و ما اعلام کردیم در این فرصت شرح اتفاقات مجمع و همچنین درخواست جدید میزبانی را به آنها ارائه می‌کنیم که او قول داد تا مجدداً میزبانی را به ایران بدهد و مذاکراتی با ما جهت تعیین زمان جدید مسابقات داشته باشد.»

■ نمی‌توانستیم دروغ بگوییم

در این میان اما شنیدن حرف‌های نایب‌رئیس فدراسیون کشتی نیز بسیار جالب توجه بود. حمیدرضا بنی‌تمیم در خصوص علت ارسال نامه به اتحادیه جهانی کشتی و اعلام استعفای خادم و اعضای شورای فنی و وضعیت نابه‌سامان فدراسیون کشتی گفت: «۱۶ اسفندماه نامه‌ای از اتحادیه جهانی کشتی دریافت کردیم که در آن از ما خواسته شده بود تا صحت و دلیل استعفای خادم و شرایط میزبانی را اعلام کنیم. ما هم روز ۱۸ اسفندماه پاسخ دادیم، اما به خاطر مصالح ملی دلایل استعفا را بیان نکردیم. ضمن اینکه سالن اهواز هم به هیچ عنوان آمادگی برگزاری این رقابت‌ها را نداشت. ما نمی‌توانستیم دروغ بگوییم و وانمود کنیم که همه چیز روبراه است.»

بنی‌تمیم ادامه داد: «این نامه دقیقاً چهار روز قبل از برگزاری مجمع و مخالفت با استعفای خادم ارسال شد و اتحادیه جهانی هم درست بعد از برگزاری مجمع مخالفت خود با میزبانی ایران را اعلام کرد. حالا با تلاش‌های صورت گرفته ما منتظر پاسخ اتحادیه جهانی هستیم. امیدوارم دبیرکل کمیته ملی المپیک مسائل مهم‌تر مطرح شده در مکالمه تلفنی با لالوویچ را پیگیری کند.»

■ باید همه چیز شفاف شود

این نامه‌نگاری‌ها و این مذاکرات کتبی و تلفنی با رئیس اتحادیه جهانی کشتی با اعلام تشکیل جلسه‌ای در سوئیس از سوی نناد لالوویچ برای بررسی وضعیت و رسیدن به درک شفاف از شرایط کشتی ایران همراه شد. لالوویچ در پاسخ به نامه ارسالی فدراسیون کشتی برای اخذ مجدد میزبانی رقابت‌های جام جهانی کشتی فرنگی در نامه‌ای نوشت: «مطلع شدیم با استعفای خادم مخالفت شده، اما باید بدانیم که او پذیرفته رئیس فدراسیون باشد یا نه؟ اگر پذیرفته چرا نامه را شخص دیگری امضا کرده؟ وضعیت شورای فنی آزاد، فرنگی و مسئولان دیگر چگونه است؟ برای ما بررسی دوباره این تصمیم بسیار دیر است، چون به کشورهای شرکت‌کننده اعلام کرده‌ایم. با این حال فدراسیون ایران تعلیق نیست و جام جهانی می‌تواند در اواخر سال در ایران برگزار شود که این امر مستلزم تشکیل جلسه‌ای در سوئیس و برنامه‌ریزی و رسیدن به تصمیمی درست است.»

■■■

آنچه مشخص است اینکه کشتی ایران اوضاع نابه‌سامانی را تجربه می‌کند. وضعیت این رشته به کلافی سردرگم می‌ماند که ظاهراً کسی نمی‌تواند آن را باز کند. اتحاد، انسجام و یکدلی تنها نسخه‌ای است که امروز به کار کشتی ایران می‌آید، نسخه‌ای که البته به‌رغم تمام شعارهایی که داده می‌شود به نظر دست‌نیافتنی است.

فوتبال

شمیم رضوان

پرسپولیس اسیر حواشی ناخواسته

اخطار جدی برانکو به منشا

پرسپولیس روزهای سخت و پرفشاری را سپری می‌کند و این مسئله روی عملکرد و رفتار برخی بازیکنان اثر گذاشته و واکنش شدید برانکو را به دنبال داشته است، مسئله‌ای که به نظر می‌رسد در خصوص مهاجم نیجریه‌ای سرخپوشان حادتر از دیگران است.

منشا که در پرسپولیس هرگز نتوانست موفقیت‌هایش در پیکان را تکرار کند، طی هفته‌های اخیر افت فاحشی داشته و حتی دقتش در دادن پاس‌ها و زدن ضربات آخر نیز به شدت پایین آمده است، به طوری که در بازی با الوصل، به خاطر موقعیت‌هایی که به هدر داد با واکنش جدی مرد کروات نیمکت سرخپوشان مواجه شد. برانکو که نمی‌خواهد این روند مهاجم سیه‌چرده تیمش و دیگر بازیکنان را تحت تأثیر قرار دهد و به عادتی بد برای آنها تبدیل شود، سعی دارد با هشداری جدی مسئله را ختم به خیر کند. برانکو اخیراً هشداری جدی به منشا داده تا خود را جمع و جور کند و دقتش را در تمرینات و بازی‌ها بالا ببرد.

مهاجم پرسپولیس که به دلیل نارضایتی از نیمکت‌نشینی طی هفته‌های اخیر روند بازی‌هایش به شدت ضعیف بوده با اخطار جدی سرمربی تیم مواجه شده و گفته می‌شود اگر نتواند خود را به شرایط مناسب برساند و با تیم هماهنگ شود، برانکو برای فصل بعد فکری جدی در خصوص او خواهد کرد.

قرار بود منشا به یکی از اصلی‌ترین و خطرناک‌ترین مهاجمان پرسپولیس تبدیل شود، اما این اتفاق هرگز رخ نداد تا او بیش از حد انتظارش روی نیمکت بنشیند و این مسئله حالا او را به اندازه‌ای تحت تأثیر قرار داده که نمی‌تواند توانایی‌های خود را آنطور که باید به نمایش بگذارد و این مسئله با واکنش برانکو مواجه شده است.

حالا باید دید روش برانکو برای مقابله با بی‌انگیزگی و بی‌دقتی این مهاجم سیه‌چرده جواب می‌دهد و منشا می‌تواند خود را به آن سطحی که از او انتظار می‌رود، برساند یا باید فصل آینده فکری به حال خود کند. این بازیکن که بعد از جریانی که با فرشاد احمدزاده داشته، آن روی خشن و جدی برانکو را هم دیده، خوب می‌داند خشم سرمربی پرسپولیس چه آخر و عاقبتی دارد. برانکو البته همواره جریمه نقدی را در مقابله با بازیکنان تیم ترجیح می‌دهد و بر این باور است که این بزرگ‌ترین نقطه ضعف بازیکنان است، اما در خصوص منشا ترجیح می‌دهد به شکل دیگری وارد عمل شود تا شاید بتواند اوضاع را مسالمت‌آمیز حل و فصل کند، اما باید دید این اخطار می‌تواند اوضاع را بهتر کند یا نه.

چالش برگزاری دیدارهای تدارکاتی تیم ملی

سرگیجه سیرالئونی!

بازی تیم ملی ایران مقابل سیرالئون سرانجام پس از کش و قوس‌های فراوان و با هماهنگی فیفا امروز در ورزشگاه آزادی برگزار می‌شود.

دیداری که قرار بود رایگان باشد تا سکوهای ورزشگاه را برای حمایت از تیم ملی پر کند، اما به‌طور ناگهانی به دلیل درخواست فیفا از فدراسیون ایران و محرومیت سیرالئون از برگزاری دیدارهای بین‌المللی لغو شد تا برگزاری مجدد آن تبدیل به موضوع سرگیجه‌آور دیروز فوتبال شود.

فدراسیون فوتبال ایران هفته گذشته تفاهمنامه‌ای برای برگزاری دیداری دوستانه بین تیم ملی ایران و تیم ملی سیرالئون امضا می‌کند، دیداری که به دلیل اختلافات داخلی در فدراسیون فوتبال این کشور آفریقایی، پای فیفا را به ماجرا باز می‌کند. جوهانسون، رئیس پیشین فدراسیون فوتبال سیرالئون که با دخالت دولت در فوتبال برکنار شده، در نامه‌ای به فیفا خواستار رسیدگی این نهاد بین‌المللی به دخالت دولت شده و فیفا هم با استناد به اساسنامه خود و محکوم کردن هرگونه دخالت نهادهای خارج از فوتبال، گروه مدیریتی جدید در فدراسیون فوتبال سیرالئون را به رسمیت نمی‌شناسد. در همین راستا، خانم هانسون با ارسال نامه‌ای به فیفا اعلام می‌کند که برگزاری این بازی بدون اجازه او است و دبیرکل فدراسیون فوتبال این کشور (سرپرست موقت) که توسط دولت انتخاب شده، این بازی را هماهنگ کرده و خواستار لغو آن می‌شود. فیفا نیز طی مکاتبه‌ای با فدراسیون فوتبال ایران، خواهان لغو این بازی می‌شود و برگزاری آن را منوط به رضایت هانسون رئیس سابق این فدراسیون که فیفا به رسمیت می‌شناسد، کرده است، آن هم در حالی که سیرالئون از روز پنج‌شنبه در ایران حضور دارد و تمام هزینه‌های اقامت و رفت و آمد این تیم به ایران توسط فدراسیون فوتبال پرداخت شده و برگزار نشدن بازی ضرری حدود ۲۰۰ میلیون تومان روی دست فدراسیون فوتبال ایران می‌گذارد. البته فدراسیون فوتبال در تلاش است که موافقت نهایی را برای برگزاری این دیدار از خانم یوهانسون بگیرد. مارکار آقاجانیان، مربی تیم ملی هم می‌گوید که این بازی حتماً برگزار می‌شود. با این حال بسیاری از داخل ایران مانند ذوالفقار نسب مخالف برگزاری این دیدار دوستانه هستند «بازی کردن با تیمی که لیگ ندارد و بازیکنانش هم حرفه‌ای نیستند، اصلاً برای تیم ما خوب نیست. اینکه بگوییم با برد سیرالئون در شرایط روحی مناسبی قرار می‌گیریم، سیاست خوبی نیست. فدراسیون باید رویکردی منطقی در این خصوص داشته باشد. با این شرایط اگر با یک تیم لیگ یکی خودمان بازی می‌کردیم، ارزشمندتر بود.»

قاب

خدایا پادشاه را برای ما نگه دار

یک بارسلون است و یک مسی، پادشاه مطلق این سال‌های کاتالان‌ها. آنها همین‌طور هم از اسپانیا جدا هستند وقتی که مسی اینگونه در بارسلون حکمرانی می‌کند، بدون برگزاری انتخابات، بدون مناسبات و زدوبندها و لابی‌های سیاسی. یک بارسلون است و یک مسی، پادشاهی که کاتالان‌ها او را می‌پرستند. درست مثل ناپلی‌ها که روزگاری مارادونا را ستایش می‌کردند، حالا کاتالان‌ها از خدا می‌خواهند پادشاهشان را برایشان نگه دارد. GOD SAVE THE KING این دست‌نوشته‌ای جالب توجه بود که تماشاگران بارسا در جریان بازی تیم‌شان مقابل چلسی با خود به نیوکمپ آورده بودند، دست‌نوشته‌ای که ثابت می‌کند نمی‌توان بارسا را بدون لیونل مسی متصور بود.

یادداشت

دنیا حیدری

شاهکار تازه فدراسیون

ماجرا دیدار دوستانه با سیرالئون، شاهکار جدید فدراسیون است، فدراسیونی که مشخص نیست با چه حساب و کتابی پیش می‌رود که برنامه‌هایش یکی پس از دیگری ملغی یا با اما و اگر برگزار می‌شود آن‌هم با داستان‌هایی عجیب و تأسف‌آور!

قرار بر حمایتی سفت و سخت برای آماده‌سازی تیم ملی بود. این مضمون تمام حرف و وعده‌های فدراسیون و البته وزیر ورزش بود. بارها تأکید شد که مشکلی در راه آماده‌سازی تیم ملی و دیدارهای دوستانه وجود ندارد، به‌خصوص از لحاظ مالی. آنقدر که این تأکیدات مکرر صدای برخی رشته‌های دیگر را هم درآورد که همه فکر و ذکر ورزش شده تیم ملی فوتبال، اما مثل همیشه حرف‌ها و وعده‌های آقایان با عمل‌شان یکی نبود و این را دو دیدار لغو شده تیم ملی بار دیگر ثابت کرد.

مشکلی سر راه دیدارهای دوستانه تیم ملی نبود، به‌خصوص بحث مالی، اما چرا فدراسیون از بین تمام کشورها سراغ سیرالئون رفت؟ کشوری که کمتر کسی است که نام آن را شنیده باشد و کمتر کسی است که بداند چهار سال است لیگ فوتبال ندارد و لژیونرهایش از لیگ دسته سوم فنلاند و لیگ منطقه‌ای شمال شرق آلمان می‌آیند که برخی نیز برای نخستین بار است حضور در تیم ملی کشورشان را تجربه می‌کنند و دیگر نفرات آن هم مشخص نیست از کجا قرار است دور هم جمع شوند تا تعدادشان برای مصافی دوستانه با ایران به حد نصاب برسد. دیدار دوستانه‌ای که البته با پادرمیانی فیفا لغو و برای برگزاری آن شرط و شروط گذاشته می‌شود. شاید چون فدراسیون فوتبال ایران نمی‌دانسته که این تیم حق بازی بین‌المللی ندارد!

درگیری‌ها داخلی است و ربطی به فوتبال ایران ندارد، اما انتخاب این تیم بی‌شک ارتباط مستقیم با فدراسیون فوتبال ایران و سیاست‌های آن دارد.

آیا تاج پاسخ قانع‌کننده‌ای برای انتخاب این تیم برای برگزاری دیداری تدارکاتی در راه آماده‌سازی تیم ملی می‌دهد؟

بازی با سیرالئون یا عدم برگزاری آن کمترین تأثیری در روند آمادسازی تیم ملی فوتبال ایران ندارد، وقتی نفرات این تیم در حد تیم‌های لیگ دسته اول ایران هم نیستند، اما این نمی‌تواند توجیهی برای نپرداختن به دلیل اصلی انتخاب چنین تیمی از سوی فدراسیون تاج باشد. آیا تیم دیگری برای آماده‌سازی تیم ملی ایران نبود؟ آیا تمام وعده‌هایی که برای برگزاری دیدارهای تدارکاتی مناسب به تیم ملی داده می‌شد، پوچ و بی‌اساس و برای آرام کردن جو بود؟ آیا می‌توان به ادامه برنامه آماده‌سازی تیم ملی و دیدارهای تدارکاتی آن اعتمادی کرد؟

سه ماه دیگر تیم ملی باید در یکی از بزرگ‌ترین رویدادهای فوتبالی دنیا به میدان برود. رقابت‌هایی که شرکت‌کننده‌های حاضر در آن تا بن دندان مصلح خواهند بود و این روزها تمام هم و غم‌شان آماده‌سازی برای این مسابقات است، اما تیم ملی ایران، نقشه بازی با سیرالئون را می‌کشد و این در شرایطی است که دیدار تدارکاتی با همین تیم پیش‌پا افتاده که در حد تیم ملی ایران نیست هم به‌هم می‌خورد، بدون آنکه فدراسیون جوابی قانع‌کننده داشته باشد یا حتی به دنبال گرفتن غرامت از حریف بی‌نام و نشانش باشد. جالب‌تر از همه هم این است که آقایانی که وعده برگزاری بازی‌های دوستانه مهم را برای تیم ملی می‌دادند، حالا برای برگزاری همین دیدار باید دست به دامان رئیس سابق فدراسیون سیرالئون شوند و علاوه بر پرداخت همه هزینه‌های این تیم با خواهش و تمنا آن را به ایران بیاورند، مسئله‌ای که نه خنده‌دار که تأسف‌بار است. ای کاش تاج، رئیس فدراسیون فوتبال تنها به یک سؤال افکار عمومی در این راستا پاسخ دهد و آن اینکه آیا این برنامه‌ای بود که برای آماده‌سازی تیم ملی فوتبال ایران برای حضوری پرقدرت در جام جهانی ریخته بودید؟ آیا تیم ملی با این برنامه باید راهی روسیه شود و انتظارات را برای صعود از گروهش به مرحله بعد برآورده کند؟ این وعده‌هایی است که در حمایت از تیم کرش داده‌اید؟

بدون شک اگر برنامه دیدارهای تدارکاتی و آماده‌سازی تیم ملی تا جام جهانی روسیه به این شکل باشد، باید از همین امروز انتظار صعود از مرحله گروهی جام جهانی را بوسید و کنار گذاشت، مگر اینکه در همین اندک زمان باقیمانده، فدراسیون فوتبال تکانی به خود بدهد و برنامه‌ای جدی‌تر برای آماده‌سازی تیم ملی تدارک ببیند، خصوصاً در زمینه بازی‌های دوستانه. البته نه با کشورهای بی‌نام نشانی چون سیرالئون که مشخص نیست تیم ملی آن را چه نفراتی و با چه سطح آمادگی تشکیل می‌دهند که اگر قرار به برگزاری دیدارهای دوستانه با تیم‌هایی در چنین سطح کیفی باشد، تیم‌های باشگاهی لیگ ایران به مراتب حریفانی سرسخت‌تر و بهتر خواهند بود.

خبر

شهرداری ورامین قهرمان تکواندو شد

تیم تکواندوی شهرداری ورامین به مقام قهرمانی رقابت‌های لیگ برتر تکواندو دست یافت. هفته آخر این مسابقات عصر پنج‌شنبه در حالی برگزار شد که دانشگاه آزاد شانس اصلی قهرمانی در عین ناباوری با تساوی مقابل پاس قوانین قهرمانی را به شهرداری ورامین تقدیم کرد. شهرداری ورامین با دو پیروزی که به دست آورد، قهرمان شد و دانشگاه آزاد روی سکوی دوم ایستاد، لوازم خانگی کن نیز سوم شد.

پتروشیمی – الریاضی امروز در لبنان

تیم بسکتبال پتروشیمی رقابت‌های غرب آسیا در لبنان را با پیروزی مقابل نماینده فلسطین آغاز کرد. پتروشیمی در اولین بازی خود ۱۱۸ بر ۵۹ مقابل سریت فلسطین به پیروزی رسید. نماینده کشورمان عصر دیروز مقابل الجیش سوریه قرار گرفت و امروز در اصلی‌ترین مسابقه خود به مصاف الریاضی لبنان میزبان مسابقات می‌رود.