نگاه

با دیپلماسی می‌توان ماجرا را مدیریت کرد

مصطفی هاشمی‌طبا
رئیس اسبق کمیته ملی المپیک

نص صریح قانون IOC تأکید می کند که مبارزه و مسابقه در عرصه ورزش باید به دور از مسائل سیاسی، تبعیض نژادی و قومیتی باشد و هیچ ورزشکاری نباید در مسابقه عامدانه ببازد یا از مسابقه دادن طفره برود. بنابراین ما در این زمینه همیشه متهم هستیم. واقعیت این است که ما به هیچ وجه دوست نداریم در برابر ورزشکاران رژیم صهیونیستی به میدان برویم و این را ثابت کرده‌ایم، اما در شرایط فعلی نمی‌توان با توسل به راه‌های قدیمی این ماجرا را پیش بود. در گذشته ورزشکاران ما همیشه با تجویز پزشک، تظاهر به بیماری یا اضافه وزن از مبارزه با ورزشکاران این کشور طفره می‌رفتند، اما در عصر جدید و با توجه به وسایل ارتباط جمعی و شبکه‌های اجتماعی واقعیت ماجرا خیلی زود برملا می‌شود. از آنجا که نظام ما این رژیم را به رسمیت نمی‌شناسد، مسئولان کشور باید در این زمینه با دیپلماسی تصمیم گیری کنند و تدبیر داشته باشند، چراکه رژیم صهیونیستی مدت‌هاست که در حوزه ورزش سرمایه‌گذاری و با حضور یک نماینده فعال در IOC در این مسئله ورود کرده و به جد به دنبال محرومیت و تعلیق ورزش ایران است. جالب اینکه نماینده آنها در IOC متولد تهران است و آشنایی خوبی به زبان فارسی دارد، از همین‌رو خیلی راحت به اطلاعات و اتفاقات ورزش ایران دسترسی پیدا می کند. به همین دلیل باید در این زمینه با دیپلماسی و تدبیر جلو برویم تا ورزش آسیب نبیند. همانطور که در اجلاس سازمان ملل و اجلاس کمیته بین‌المللی المپیک، رژیم اشغالگر قدس حضور دارد و نمایندگان ما نیز شرکت می کنند، در این زمینه هم باید با دیپلماسی جلو برویم و ماجرا را مدیریت کنیم. خادم با توجه به جریاناتی که در بدنه فدراسیون جهانی و کمیته بین‌المللی المپیک وجود دارد، متوجه شده که دیگر نمی‌توان با روش‌ها و سیاست‌های قبلی کاری کرد و اینها می‌تواند تبعات جبران‌ناپذیری همچون تعلیق برای ورزش ما به دنبال داشته باشد. این اتفاق تازه‌ای نیست، همیشه بوده و ما هیچ‌وقت پاسخ خاصی برای آن نداشته‌ایم که بتوانیم به مجامع بین‌المللی ارائه دهیم و همیشه با بهانه‌هایی این ماجرا را رفع و رجوع کرده‌ایم، اما حالا مسئله اینجاست که این روش‌ها دیگر جواب نمی‌دهد.

فوتبال اروپا

شیوا نوروزی

آث‌میلان - اینترمیلان به صرف کری‌خوانی

مچ‌اندازی مدعیان قهرمانی لالیگا در نیوکمپ

هیجان در فوتبال اروپا امشب با برگزاری سه دیدار به اوج خود می‌رسد. تقابل قدرت‌های سه لیگ معتبر قاره سبز در حالی انجام می‌شود که هر شش تیم برای کسب پیروزی و شاد کردن دل هوادارانشان به میدان می‌روند. بارسلونا در نیوکمپ مقابل اتلتیکومادرید صف‌آرایی می کند، من‌سیتی در خانه پذیرای چلسی است و دربی دلامدونینا (آث‌میلان - اینترمیلان) نیز حساسیت‌های زیادی دارد.

■ جنبه انتقام

اصولاً تیم‌های لیگ جزیره در مواجهه با رقبا به چیزی جز انتقام فکر نمی کنند. در مصاف من‌سیتی با چلسی نیز همین قاعده حاکم است. صدرنشین لیگ برتر انگلیس همچنان با قدرت به کارش ادامه می‌دهد و برای بیشتر کردن فاصله امتیازی‌اش با دیگر مدعیان روی سه امتیاز این بازی حساب ویژه‌ای باز کرده است. تیم پپ گواردیولا یک بار در بازی رفت چلسی را با یک گل از پیش‌رو برداشته و برای آبی‌های لندن‌نشین جبران این شکست بزرگ‌ترین انتقام محسوب می‌شود. سیتی میزبان با ۷۵ امتیاز رقیبی ندارد و چلسی رده پنجمی برای غلبه بر این تیم کار دشواری را در پیش خواهد داشت. علاوه بر این تیم آنتونیو کونته هفته گذشته به منچستریونایتد باخت و قبل از آن هم مقابل بارسا یک تساوی ناامیدکننده به دست آورد. عملکرد ضعیف چلسی، سرمربی تیم را در بد وضعیتی قرار داده است. گفته می‌شود بازی امشب آخرین فرصت کونته از سوی سران چلسی تعیین شده و این در شرایطی است که کونته علت ناکامی تیمش را کمبود بودجه عنوان کرده است: «به کم قانع نمی‌شوم، ولی متأسفانه پول لازم برای موفقیت در اختیارم نیست. یک مربی بازنده نیستم و همیشه برای جام گرفتن آماده هستم. باشگاه باید با جاه‌طلبی من همخوانی داشته باشد. وقتی شما مربی خوب و پول زیادی برای خرج کردن در اختیار دارید، به تبع آن فصل خوبی خواهید داشت. متأسفانه در باشگاه ما اینطور نیست و ما پول کافی برای موفقیت نداریم. در حال حاضر منچسترسیتی با سرمربی خوبی که در اختیار دارد در صدر جدول رده‌بندی قرار دارد و با این شرایط رسیدن به آنها کار آسانی نیست. این یک خطر بزرگ برای ما و بقیه تیم‌هاست.»

■ زنگ خطر

در لالیگا بالانشینان جدول نبردی سخت را برگزار می کنند. بارسا آماده است تا در مصاف با اتلتیکو و با گرفتن سه امتیاز بیش از پیش از سایر مدعیان پیشی بگیرد. با این حال تیم والورده در هفت بازی اخیر خود یکی در میان بازی‌هایش را برده یا مساوی کرده و این‌بار نوبت پیروزی آبی و اناری‌هاست. جالب‌تر اینکه سرمربی بارسا تاکنون ۱۲ بار با سیمئونه روبه‌رو شده، اما تاکنون موفق به شکست او نشده است. از سوی دیگر با تساوی مقابل لاس پالماس اختلاف امتیازی بارسا با تیم دوم مادرید به عدد ۵ رسیده و این یعنی زنگ خطری جدی برای کاتالان‌ها. در سوی مقابل راه‌راه‌پوشان ۹ بازی متوالی است که طعم شکست را نچشیده‌اند. بدون شک سیمئونه ترکیبی را راهی میدان می کند که با حفظ انسجام دفاعی، راهی برای باز کردن دروازه بارسا پیدا کند. سنگربانان دو تیم در نتیجه بازی تأثیر زیادی دارند. آندره ترشتگن گلر بارسا در ۲۶ بازی اخیر خود ۱۳ گل دریافت کرده و اوبلاک دروازه‌بان تیم مادریدی هم با همین تعداد بازی فقط ۱۱ بار دروازه‌اش را باز شده دیده است. سرمربی بارسلونا نتیجه این بازی را تعیین کننده خواند: «این یک بازی مهم برای هر دو تیم است، ولی هنوز تا پایان فصل بازی‌های زیادی باقی مانده است. البته که این سه امتیاز تعیین کننده است، اما نگاه من به این بازی مثل یک فینال برای لالیگا نیست. بازی مهمی پیش‌رو داریم و نتیجه هرچه که باشد، تعیین کننده قهرمان نیست.»

■ دلامدونینا

دربی میلان همیشه حساس است، حتی زمانی که هیچ یک از دو تیم مدعی قهرمانی کالچو نباشند. تقابل آث‌میلان و اینترمیلان طبق معمول با کری‌های عجیب و غریب هواداران همراه است. میلان میزبان دربی امشب محسوب می‌شود. این تیم با هدایت گتوزو هم نتوانسته خواسته‌های هواداران را برآورده کند و فعلاً در رده هفتم جدول ایستاده است. با این حال روسونری‌ها هشت بازی است که شکست نخورده‌اند، در حالی که آبی و سیاه‌ها در هشت دیدار اخیر خود فقط دو بار پیروز میدان بوده‌اند. تیم اسپالتی برای اینکه جایگاه چهارمی خود در جدول رده‌بندی سری آ را حفظ کند، مجبور است دست پر از زمین مسابقه بیرون بیاید، در غیر این صورت اینتر رده چهارم را هم از دست می‌دهد.

چهره‌ها

باید با ناپاکی‌های فوتبال مبارزه کرد

علی یوسف‌نژاد، نایب‌رئیس فراکسیون ورزش مجلس از تأیید تصویب طرح تحقیق و تفحص از استقلال و پرسپولیس خبر داد: «پروسه تحقیق و تفحص طولانی است، اما برای سرخابی‌ها انجام شد. این موضوع در کمیسیون فرهنگی تصویب شده و جزو اولین دستورات این هفته یا هفته بعد مجلس خواهد بود. این طبیعی است که عده‌ای با آن مخالفت کنند، ولی تحقیق و تفحص فقط «مچ‌گیری» نیست و ما به آن به عنوان یک نکته مثبت و فرصتی برای شفاف‌سازی و بروزرسانی نگاه می کنیم. ذات فوتبال پاک است، اما ممکن است افرادش ناپاک باشند که با این افراد باید مبارزه کرد. تعداد این افراد هم نسبت به نفرات معتبر و دلسوز، بسیار ناچیز است، ولی اثرات منفی آنها زیاد است.»

فوتبال دست دولتی‌هاست

مجید جلالی، سرمربی پیکان معتقد است مشکلات فوتبال به دلیل دولتی بودن آن است: «قوانینی گذاشتند که فوتبال نمی‌تواند خودش را اداره کند. فوتبال ما دست‌دولتی‌هاست و آنها هستند که تعیین می کنند چه تیمی باشد و چه تیمی نباشد. این روزها سازمانی مدتی تیمی را اداره می کند و بعد که هزینه‌ها بالا می‌رود از اداره کردن آن باشگاه سر باز می‌زند، سپس آن تیم جای دیگری می‌رود و در نهایت هم نابود می‌شود. شاهین کمتر از پاس ریشه دارد؟! مشکلات اصلی فوتبال ما همین است و باید قوانین را بازنگری کنیم و به عمق مسائل بپردازیم. قبل از انقلاب نیز همین‌طور بود. مسئولان حکومت وقت می‌خواستند شاهین نباشد و پرسپولیس باشد که همین اتفاق هم رخ داد.»

شفر حداقل یک فصل دیگر روی نیمکت استقلال

پیشنهاد وسوسه‌انگیز الهلال عربستان به مرد آلمانی نیمکت استقلال، نگرانی‌های زیادی برای هواداران این تیم به وجود آورده است. گفته می‌شود قرارداد شفر که در هفته نهم لیگ برتر هدایت استقلال را به دست گرفت، یک سال و نیم است که برای سال دوم، طرفین باید برای ادامه همکاری با هم توافق کنند. پندار توفیقی، معاون باشگاه استقلال اما با رد این مسئله می گوید: «اصلاً چنین چیزی درست نیست. بر طبق توافقات، قرارداد شفر در صورت قهرمانی در جام حذفی یا کسب سهمیه در لیگ به طور اتوماتیک تمدید می‌شود و هیچ پیش‌شرطی هم وجود ندارد. هر دو طرف از همکاری با هم راضی هستند، به همین دلیل ما حداقل یک سال دیگر هم با شفر ادامه می‌دهیم.»

گزارش

فریدون حسن

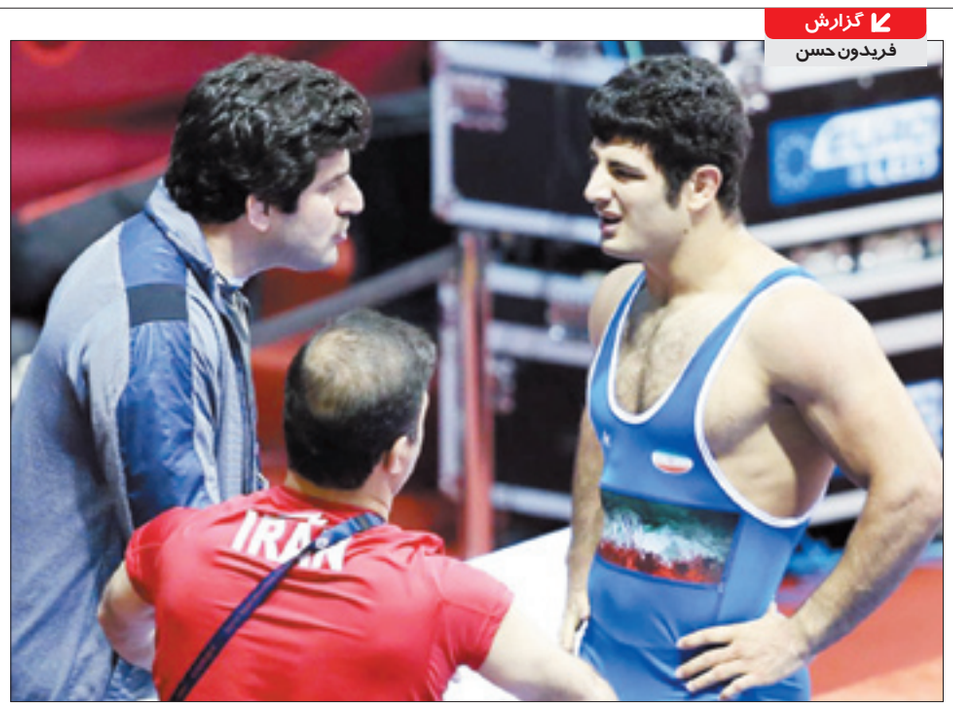

ورزش و دیپلماسی آن باید تقویت شود

پیشاپیش ورزشکار مثل چمران و سلیمانی باشید

قصه پرغصه کشتی ایران را گویا پایانی نیست. در روزهایی که عده‌ای منفعت‌طلب که پیش از این تشت رسوایی‌شان در شورای شهر به زمین افتاده در کنار عده‌ای خارج از گود به زمین افتاده و استعفای رسول خادم، رئیس فدراسیون کشتی را وارونه جلوه می‌دهند تا خود به نان و نوایی برسند، قهرمان سابق جهان و المپیک دوباره دست به قلم شد.

ورزش نیازمند یک دیپلماسی قوی و کامل است، اما جدای از آن به نظر می‌رسد خود رشته‌های ورزشی نیز باید به حدی از توانمندی برسند که حتی بزرگ‌ترین لابی‌ها هم نتواند روی عملکرد آنها تأثیر داشته باشد، هرچند که رسیدن به این مهم نیز نیازمند حمایت‌های وزارت ورزش و مسئولان بالادست است.

علیرضا حیدری در این خصوص حرف جالبی می‌زند. او می گوید: «برای یک چهره ملی و ریاست فدراسیون خیلی زشت است که به دنبال هزینه‌های عادی اردوها، گردن کج کند و دنبال بودجه باشد.»

ورزش ما تا زمانی که اسیر چنین مشکلات پیش‌پا افتاده‌ای است باید هم با استعفای خادم‌ها روبه‌رو شود. ورزش باید به حدی توانمند شود که هیچ‌کس اجازه چپ نگاه کردن به آن را به خود ندهد.

در این میان البته می‌توان از برخی جریانات و اتفاقات نیز بهره برد، مثل اینکه جامعه جهانی به‌رغم تمامی لابی‌ها، چندان روی خوش به رژیم صهیونیستی نشان نمی‌دهد یا اینکه می‌توان از ظرفیت آیین‌نامه‌ها و قوانین فدراسیون‌های جهانی استفاده کرد و بهتر از همه اینها هم می‌توان با دستاویز قرار دادن مسئله نژادپرستی این رژیم و به کارگیری مسائل سیاسی در عرصه ورزشی به مبارزه با آنها پرداخت. اینگونه می‌توان به قول خادم مثل چمران و سردار سلیمانی پیشاپیش حرکت کرد.

■ به سردار سلیمانی تأسی کنید

رئیس فدراسیون کشتی و سرمربی تیم ملی کشتی آزاد این‌بار نوشت: «متعجب شدم از اینکه برخی عزیزان یا واقعاً متوجه موضوع حرف‌های من نمی‌شوند یا خود را به ندانستن می‌زنند. عزیزانی که بر این باورید رژیم صهیونیستی خطر قرمز نظام است که هست، اگر به آنچه می گویید اعتقاد دارید به شهید چمران و سردار سلیمانی تأسی کنید. سلاح بردارید و پیشاپیش ورزشکاران ملی‌پوش حرکت کنید، نه اینکه آنها را سپر بلای خود قرار دهید.»

رسول خادم بیانیه خود را اینگونه ادامه داد: «شما می‌توانید رسماً و با صدای بلند مواضع نظام را اعلام کنید و به کمیته بین‌المللی المپیک بگویید رژیم صهیونیستی را به رسمیت نمی‌شناسید و در این مسیر از توان دیپلماتیک خود استفاده کنید. به‌طور حتم اگر به اهمیت کسب افتخار از سوی قهرمانان ملی کشور اعتقاد داشته باشید، می‌توانید کمیته بین‌المللی المپیک را که امروز در تعاملات دیپلماتیک خود از فضای یک‌طرفه لابی امریکا و رژیم صهیونیستی علیه ایران متأثر است به تعادلی مناسب‌تر برسانید تا ضمن حفظ خط قرمز نظام، قهرمانان ملی‌مان نیز بتوانند از هجمه محرومیت‌های سنگین و تعلیق‌ها در امان باشند و شاید به راهکارهای جدید دیگری نیز برسید.»

■ بباز و مریض شد دیگر جواب نمی‌دهد

رئیس فدراسیون کشتی با اشاره به اینکه این مسئله از برجام و مذاکرات هسته‌ای پیچیده‌تر نیست با بیان این سؤال که آیا مسئله هسته‌ای را کارشناسان امور هسته‌ای دنبال کردند یا قدرترین تیم‌های دیپلماسی؟ افزود: «مناسبات سیاسی حاکم بر کمیته بین‌المللی المپیک فرق کرده و کار کاملاً دست امریکایی‌ها و صهیونیست‌هاست و آنها سفت و سخت به دنبال محرومیت و جرایم سنگین ایران هستند. دیگر بازی را ببباز یا مریض شو، جواب نمی‌دهد. دیگر نباید قهرمانان ملی‌مان را بدون هیچ حمایت دیپلماتیکی جلو بیندازیم، بلکه این دستگاه دیپلماسی ماست که باید رو به جلو حرکت کند و قهرمانان با هماهنگی کامل و در سایه حمایت آن به حرکت خود ادامه دهند. بدیهی است تیم دیپلماسی به هر نتیجه‌ای که برسید قهرمانان ملی همان را اجرا می کنند.»

خادم نوشت: «رجال محترم نمی‌دانم متوجه‌اید چه می گویم یا نه؟! ما از تیرماه تا پایان مهرماه ۹۷، هشت مسابقه جهانی پیش‌رو داریم که در تمامی آنها تیم‌های رژیم صهیونیستی که بعضاً از دیگر کشورها ورزشکار استخدام کرده‌اند، کامل‌تر از همیشه حرکت می کنند. قهرمانان ملی ما در تمامی تنگناهای اقتصادی و اجتماعی مایه غرور، امید و نشاط مردم هستند. دقت کنید دانشمندان هسته‌ای و رجال سیاسی روی چشمان ما جا دارند، اما آنها با عامه مردم زندگی نمی کنند، ولی با امثال حسن یزدانی که حتی بعد از قهرمانی در المپیک هم در روستا به سر می‌برد، زندگی می کنند. جامعه امروز ما بیش از همیشه به قهرمانان ملی‌اش نیاز دارد. شما باید برای حفظ این قهرمانان، برای مردم کشور بجنگید، نه اینکه اینطور بی‌تفاوت و بی‌ارزش با این سرمایه‌ها برخورد کنید. من به عنوان یک مربی چگونه به قهرمان ملی کشور بگویم که باید ببازی، در حالی که مسئولان مستقیم این موضوع خود را کاملاً کنار کشیده‌اند؟!

به شما می گویم باید به میدان بیایید تا اگر قرار به باختن است، باز هم ببازیم. بی‌تفاوتی و عدم حمایت شما از قهرمانان ملی همان هدفی است که دشمن صهیونیستی سرزمین ما خواستار آن است. این نهایت ناجوانمردی است که قهرمان ملی‌مان را مانند یک پیاده‌نظام بدون پشت و پناه در شرایط اوج‌گیری مناسبات امریکایی - صهیونیستی در کمیته بین‌المللی المپیک به میدان بفرستیم و بعد از محرومیت او و ورزش، خود شما در تحلیل‌های بعدی آنها را ترسو و بزدل بخوانید و مربی و فدراسیون را بی‌عرضه و ناکارآمد.»

منهای فوتبال

دنیا حیدری

سونامی تغییرات در فدراسیون والیبال

چند ماه پس از انتخاب احمد ضیایی به عنوان رئیس فدراسیون، تغییرات در والیبال ادامه دارد و گمانه‌زنی‌های تازه‌ای درباره حکم‌های جدید در مجموعه مدیریتی والیبال به گوش می‌رسد، هرچند همه از ضیایی به عنوان مدیر نزدیک به محمدرضا داورزنی نام می‌برند و پیش‌بینی‌ها از ادامه کار تیم مدیریتی سابق خبر می‌داد، اما به نظر می‌رسد رئیس جدید والیبال تغییرات در فدراسیون را کلید زده تا برخلاف پیش‌بینی‌ها، سونامی تغییرات در فدراسیون والیبال به راه بیفتد. تغییر در سازمان والیبال ساحلی، کمیته داوران و سازمان لیگ از جمله اولین حکم‌هایی بود که رئیس جدید زیر آن را امضا کرد تا مدیران منصوب به داورزنی در این سه بخش از فدراسیون خارج شوند. در حال حاضر هم خبرگزاری‌ها از تغییر دبیر کل و مدیر روابط عمومی فدراسیون خبر داده‌اند و این در شرایطی است که محمود افشاردوست، دبیر کل فعلی فدراسیون چندی پیش از سوی ضیایی به عنوان دبیر کل، حکم جدیدی گرفته بود. احمدی‌نیا، مدیر روابط عمومی فدراسیون والیبال هم در این باره گفته است: «با آقای ضیایی چند روز پیش راجع به این مسئله صحبت کردم که این صحبت‌ها را رد کردند.»

میزبانی مسابقات اسکی آلپاین فرصتی طلایی است

هفتمین دوره رقابت‌های قهرمانی اسکی آلپاین آسیا از ۱۳ تا ۱۵ اسفندماه در پیست بین‌المللی اسکی دربندسر برگزار می‌شود. این نخستین میزبانی ایران در این رقابت‌ها در رده بزرگسالان است که به‌زعم سیدعبدی افتخاری، رئیس فدراسیون اسکی می‌تواند فرصتی طلایی برای اسکی ایران و اسکی‌بازان کشورمان باشد: «شاخصه توسعه ورزش در یک کشور میزبانی است. این فرصت خوبی برای برطرف کردن کمبودها، استعدادیابی و توسعه است. باید قبول کنیم تفاوت‌های زیادی وجود دارد و تفاوت امکانات و زیرساخت‌ها بسیار است، اما اگر می‌خواهیم اسکی‌بازان ما روی سکو بروند و به مدال برسند، باید تلاش کنیم. نباید به حضور در المپیک قناعت کنیم یا با قبول اینکه امکانات ما در مقابل دنیا کم است، دست روی دست بگذاریم. باید دست به دست هم دهیم و با همدلی و همکاری، گامی در راستای ارتقای اسکی ایران برداریم. این بهترین فضایی است که می‌توانیم ایجاد کنیم. برای نخستین بار است که ۱۰ کشور در رده بزرگسالان برای برگزاری مسابقات اسکی آلپاین به ایران آمده‌اند. باید از این فرصت استفاده کنیم. جوانان ما در این مسابقات برای کسب تجربه شرکت می کنند.»

برخی دنبال حاشیه‌سازی هستند

بیژن مقانلو، سرمربی پیشین تیم ملی تکواندو به صراحت انصراف خود را از حضور در جلسه کمیته فنی اعلام کرد: «چرا برخی فقط به دنبال حاشیه‌سازی هستند. فقط می‌خواستم فرصت در اختیار سایر مربیان شایسته کشور قرار گیرد تا توانایی‌های خود را محک بزنند، اما برخی با اهداف خاص، حرف‌هایم را تحریف می کنند. نمی‌دانم دلیل این قضاوت‌هایشان چیست، اما این سخنان قشنگ نیست.»

تحت فشار بدهی‌ها فعالیت می‌کنیم

زهرا اینچه‌درگاهی، رئیس فدراسیون ژیمناستیک می گوید که این فدراسیون با انگیزه، اما تحت فشار بدهی‌ها پیش می‌رود: «شرایط سختی داریم، فدراسیون یک میلیارد و ۵۰۰ هزار تومان بدهی دارد. حق بیمه و مالیات‌ها نیز پرداخت نشده که به صورت تصاعدی با جریمه مواجه شده است. فدراسیون با انگیزه و با روحیه است، اما تحت فشار سنگین بدهی فعالیت می کند.»

در قهرمانی آسیا افتضاح بودیم

بهرام مشتاقی، عضو مستعفی شورای فنی کشتی فرنگی می گوید: «فرنگی کاران ما در پنج وزن افتضاح بودند. اشکانی تا پیش از قهرمانی آسیا عملکرد بدی نداشت، اما چوب مشورت نکردن با شورای فنی را خورد. دنبال بریدن سر کسی نیستم، بلکه می‌خواهیم راه را برای کادر فنی باز کنیم. کسانی که نتوانستند انتظارات را برآورده کنند نباید شانسی برای حضور در بازی‌های آسیایی داشته باشند.»

تمجید FIBA از حدادی

سایت فدراسیون جهانی بسکتبال در گزارشی به پنجره دوم مسابقات مقدماتی قهرمانی جهان در آسیا پرداخته و در آن به پنج بازیکن برتر آسیا اشاره کرده که در این گزارش نام حامد حدادی به عنوان یکی از این پنج بازیکن دیده می‌شود.

سایت FIBA در گزارش خود در خصوص آسمانخراش ایران می‌نویسد: «کاملاً مشخص است که ایران با حدادی تیمی متفاوت بود. او یک رکورد قابل توجه مقابل قزاقستان داشت و ۲۰ امتیاز و ۲۰ ریباند نتیجه کار او بود. عملکرد قابل توجه حدادی در پنجره دوم آسیا یک یادآوری سخت برای سایر تیم‌های آسیا بود، اینکه او چطور بازیکنی بوده و می‌تواند باشد. واضح است که این بازیکن ۳۲ ساله با ۲ متر و ۱۸ سانتی‌متر قد می‌تواند در تیم ملی به خوبی کار کند و در پنجره سوم مسابقات مقابل قطر و قزاقستان درخشش خوبی خواهد داشت.»

فقاب

تمرین قهرمان المپیک در برف

عکس بالا تمرینات سخت و طاقت‌فرسای قهرمان المپیک در هوای سرد و برفی را نشان می‌دهد و رستمی متفاوت‌تر از بقیه آماده حضور در مسابقات می‌شود. بحث تمرینات شخصی کیانوش رستمی در یکی، دو سال اخیر حاشیه‌های زیادی را برای فدراسیون وزنه‌برداری به وجود آورده است. قبل از برگزاری المپیک ۲۰۱۶ بود که رستمی اعلام کرد حاضر نیست با سجاد انوشیرانی به عنوان سرمربی تیم ملی کار کند. کیانوش حتی بعد از مسابقات جهانی ۲۰۱۷ نیز تأکید کرد که می‌خواهد به روند قبلی خود ادامه دهد. باید دید کشمکش میان کادر فنی، فدراسیون و کیانوش رستمی در نهایت به کجا می‌انجامد.

یادداشت

سعید احمدیان

خصوصی‌سازی، راه گرفتن حق فوتبال

پس از به توافق نرسیدن باشگاه‌های فوتبال با صداوسیما بر سر حق پخش تلویزیونی برای سال آینده، چند روزی است که رسانه‌ها پر از مظلوم‌نمایی فوتبالی‌ها و البته خط و نشان برای جام جم شده است تا بتوانند یکی از حق‌های مسلم فوتبال را که در تمام دنیا به باشگاه‌ها داده می‌شود، زنده کنند. اظهارنظر مدیران باشگاه‌های مختلف پس از اینکه رئیس فیفا در تهران تهدید کرد که اگر مشکل حق پخش فوتبال حل نشود، دیگر پایش را به ایران نمی‌گذارد، بیشتر هم شده و موافقان حق پخش با تکیه به صحبت‌های اینفانتینو بر موضع‌شان پافشاری می‌کنند تا بالاخره به گفته خودشان بتوانند صداوسیما را وادار به پرداخت پول برای پخش فوتبال کنند. باشگاه‌ها در شرایطی حق پخش را حق قانونی‌شان می‌دانند که یکی از مهم‌ترین ایرادهایی که به فوتبال ایران وارد است، دولتی بودن آن است، نکته‌ای که دیروز مجید جلالی، سرمربی پیکان نیز به آن اشاره کرد و مشکل فوتبال کشورمان را اداره فوتبال توسط دولتی‌ها دانست. البته نمی‌توان منکر این شد که حق پخش تلویزیونی و پولی که از این طریق باشگاه‌ها به دست می‌آورند، یکی از مهم‌ترین منابع درآمدی است که سهم زیادی از بودجه سالانه باشگاه را پوشش می‌دهد. با این حال موضوعی که بین فوتبال ایران و سایر کشورها تمایز ایجاد کرده، نوع اداره شدن فوتبال است، مسئله‌ای که سبب شده تا برخلاف ایران در سایر لیگ‌های خارجی، تیم‌ها بتوانند حق طبیعی‌شان را دریافت کنند و از این طریق هم بتوانند به درآمدزایی برسند.

در ایران اکثر باشگاه‌های فوتبال در انحصار دولت هستند و از بودجه عمومی کشور و بیت‌المال هزینه می‌کنند، اما در سایر کشورها خبری از فوتبال دولتی نیست و این بخش خصوصی است که در این رشته ورزشی که به یک صنعت پولساز در جهان بدل شده، فعالیت می‌کند. خارج بودن فوتبال از انحصار و اداره دولت، این اجازه را به باشگاه‌های خارجی داده است تا به خوبی بتوانند از راه‌های درآمدزایی که پیش‌رویشان قرار گرفته، استفاده کنند. در ایران اما فوتبال از دولت بودجه می‌گیرد مانند صداوسیما و اینجاست که موضوعی به نام حق پخش تلویزیونی کمتر قدرت مانور پیدا می‌کند و دست مدیران باشگاه‌ها برای گرفتن حق‌شان بسته می‌شود. در چنین شرایطی قبل از حل و فصل موضوع حق پخش تلویزیونی، باید فوتبال به سمت خصوصی‌سازی برود. فوتبال دولتی که از بودجه بیت‌المال ارتزاق می‌کند با روندی که در پیش گرفته، نمی‌تواند به حقوق واقعی‌اش مانند حق پخش برسد و راه برون‌رفت از وضعیتی که باشگاه‌های ایرانی گرفتار آن هستند، خصوصی‌سازی و ورود سرمایه‌گذاران به حوزه فوتبال است. البته این نباید تنها محدود به یکی، دو باشگاه شود، امری که در چند سال اخیر شاهد آن بودیم و تنها نابودی باشگاه‌های خصوصی شده را به همراه داشته است، باشگاه‌هایی مانند پاس، نفت، صبا یا راه‌آهن، تیم‌هایی که در اجرای کاریکاتوری و بدون برنامه واگذار شدند و خصوصی‌سازی‌شان شکست خورد. با توجه به چنین تجربه‌ای و جلوگیری از تکرار آن و برای رفتن به سمت فوتبال غیردولتی باید خصوصی‌سازی از صدر تا ذیل فوتبال اجرا شود و استثنایی هم در این بین وجود نداشته باشد، مسئله‌ای که سبب می‌شود تا حقی به نام حق پخش تلویزیونی برای فوتبال کشورمان ملموس‌تر شود و باشگاه‌ها بدون لکنت زبان و بدون اینکه یک مدیر دولتی بالای سرشان باشد، حق مسلم خودشان را اعاده کنند. خصوصی شدن فوتبال علاوه بر رسیدن فوتبال به حقوقش، می‌تواند فساد و ریخت و پاش‌های گردش چندهزار میلیاردی سالانه فوتبال را نیز کاهش دهد و با توجه به اینکه بخش خصوصی برای هزینه‌هایش در فوتبال به دنبال درآمدی چندبرابر است، همه چیز از رقم قراردادها و هزینه‌هایی که در یک باشگاه صورت می‌گیرد، ضابطه‌مند خواهد شد و گسترش فساد در فوتبال که ریشه آن در دولتی بودن است، ریشه‌کن می‌شود.

رئیس فیفا که امروز حامی حق پخش تلویزیونی برای باشگاه‌های ایرانی شده، در صورتی که بداند ۹۹ درصد باشگاه‌ها در کشورمان دولتی هستند به طور قطع در اولین خواسته‌اش خواستار خصوصی شدن فوتبال در کشورمان مانند تمام دنیا می‌شود، موضوعی که می‌تواند مشکلات ریشه‌ای فوتبال را حل کند. باشگاه‌ها نیز در چنین شرایطی است که می‌توانند به یکی از حقوق مسلم‌شان که حق پخش تلویزیونی است، برسند. با این حال تا دولتی ماندن فوتبال مظلوم‌نمایی مدیران دولتی برای حق پخش تلویزیونی در قالب مصاحبه و خط و نشان ثمری نخواهد داشت و فوتبال همچنان گرفتار یک دور باطل خواهد بود که فساد آن نیز روز به روز بیشتر خواهد شد.

خبر

تکذیب نظر مثبت آیت‌الله مکارم درباره ورود زنان به ورزشگاه‌ها

دفتر آیت‌الله مکارم‌شیرازی هرگونه دیدار معاون رئیس‌جمهور در امور زنان با این مرجع تقلید و اعلام نظر مثبت ایشان نسبت به مقوله ورود زنان به ورزشگاه‌ها را تکذیب کرد. دفتر آیت‌الله ناصر مکارم‌شیرازی با صدور اطلاعیه‌ای اعلام کرد: «اخیراً در اخبار بعضی از رسانه‌ها آمده بود که معاون رئیس‌جمهور در امور زنان گفته است که درباره ورود زنان به ورزشگاه‌ها خدمت حضرت آیت‌الله مکارم‌شیرازی رسیدم و توضیحاتی دادم که ایشان نسبت به این موضوع قانع شدند.» در ادامه این اطلاعیه آمده است: «به اطلاع همه مخاطبین عزیز می‌رساند که این خبر به طور کامل دروغ و کذب محض است و نامبرده ملاقاتی با معظم‌له نداشته و گفت‌وگویی نکرده است. مایه تعجب است، چگونه چنین دروغ‌هایی در عصر و زمانه ما گفته می‌شود و با اینکه دروغ از بزرگ‌ترین گناهان کبیره از نظر آموزه‌های اسلامی و سرچشمه انواع گناهان است چرا قبح و زشتی دروغ اینقدر از میان رفته است.»

یک طلا و نقره کشتی آزاد در روز اول قهرمانی آسیا

یک طلا و یک نقره حاصل کار آزادکاران کشورمان در روز اول مسابقات قهرمان کشتی آسیا بود. در مسابقات روز اول عزت‌الله اکبری در وزن ۷۹ کیلوگرم پس از استراحت در دور اول با پیروزی مقابل آدام باتیروف از بحرین و توربولد گانبولد از مغولستان فینالیست شد. اکبری در فینال نیز با نتیجه ۵ بر صفر از سد رشید قربان‌اف از ازبکستان گذشت و نخستین مدال طلا را برای ایران به ارمغان آورد. مجتبی گلیج در وزن ۹۷ کیلوگرم پس از استراحت دور اول و برتری مقابل ابراگیموف از قزاقستان و کیم از کره‌جنوبی در فینال مقابل ماگومد ابراگیم‌اف شکست خورد و به مدال نقره رسید.